

สรุปผล การดำเนินงาน

- โครงการเสริมสร้างคุณธรรม
จริยธรรมและธรรมาภิบาล
ในสถานศึกษา (โครงการโรงเรียนสุจริต)
- กิจกรรมสำนักงานเขตพื้นที่
การศึกษาสุจริต ประจำปีงบประมาณ
พ.ศ. 2564



สำนักงานเขตพื้นที่การศึกษาประถมศึกษาจะเชิงตรา เขต 2

สำนักงานคณะกรรมการการศึกษาขั้นพื้นฐาน
กระทรวงศึกษาธิการ

ความเป็นมา

สำนักงาน ป.ป.ช. ร่วมกับสำนักงานคณะกรรมการการศึกษาขั้นพื้นฐานได้กำหนดแนวทางการจัดทำแผนปฏิบัติการป้องกันการทุจริตและประพฤติมิชอบ เพื่อให้ส่วนราชการและหน่วยงานภาครัฐแปลงแนวทางและมาตรการตามยุทธศาสตร์ชาติฯ ไปสู่การปฏิบัติโดยกำหนดไว้ในแผนปฏิบัตินโยบาย 4 ปี และแผนปฏิบัตินโยบายประจำปี โดยให้ยึดกรอบยุทธศาสตร์หลักที่ใช้ในการจัดทำแผนปฏิบัติการป้องกันการทุจริตและประพฤติมิชอบให้คำนึงถึงความสอดคล้องกับยุทธศาสตร์ชาติ 20 ปี (พ.ศ. 2561 – 2580) และแผนแม่บทบูรณาการป้องกันและปราบปรามการทุจริตและประพฤติมิชอบ จึงนำมาสู่การจัดทำแผนปฏิบัติการป้องกันการทุจริต สำนักงานเขตพื้นที่การศึกษาประถมศึกษา ฉะเชิงเทรา เขต 2 ประจำปีงบประมาณ พ.ศ. 2565 ฉบับนี้

กระทรวงศึกษาธิการ สำนักงานคณะกรรมการการศึกษาขั้นพื้นฐานและสำนักงานเขตพื้นที่การศึกษา ซึ่งมีหน้าที่หลักในการจัดการศึกษา เพื่อให้สอดคล้องกับยุทธศาสตร์ชาติ 20 ปี (พ.ศ.2560-2579) และแผนการศึกษาแห่งชาติ พ.ศ. 2560-2579 จึงต้องนำแผนระดับชาติดังกล่าวมาจัดทำแผนพัฒนาการศึกษาเพื่อให้บรรลุตามเป้าหมาย

สำนักงานเขตพื้นที่การศึกษาประถมศึกษาฉะเชิงเทรา เขต 2 จึงได้จัดทำแผนปฏิบัติการป้องกันการทุจริต สำนักงานเขตพื้นที่การศึกษาประถมศึกษาฉะเชิงเทรา เขต 2 ประจำปีงบประมาณ พ.ศ. 2565 เพื่อเป็นกรอบทิศทางในการดำเนินการป้องกันและปราบปรามการทุจริตที่สอดคล้องกับยุทธศาสตร์ชาติและนโยบายสำคัญ อันจะส่งผลให้การทุจริตในการปฏิบัติราชการของทุกส่วนราชการสังกัดกระทรวงศึกษาธิการลดน้อยลง

สำนักงานเขตพื้นที่การศึกษามีอำนาจหน้าที่ดังต่อไปนี้

- (1) จัดทำนโยบายแผนพัฒนาและมาตรฐานการศึกษาของเขตพื้นที่การศึกษาให้สอดคล้องกับนโยบายมาตรฐานการศึกษาแผนการศึกษาแผนพัฒนาการศึกษาขั้นพื้นฐานและความต้องการของท้องถิ่น
- (2) วิเคราะห์การจัดตั้งงบประมาณเงินอุดหนุนทั่วไปของสถานศึกษาและหน่วยงานในเขตพื้นที่การศึกษาและแจ้งการจัดสรรงบประมาณที่ได้รับให้หน่วยงานข้างต้นรับทราบรวมทั้งกำกับตรวจสอบติดตามการใช้จ่ายงบประมาณของหน่วยงานดังกล่าว
- (3) ประสานส่งเสริมสนับสนุนและพัฒนาหลักสูตรร่วมกับสถานศึกษาในเขตพื้นที่การศึกษา
- (4) กำกับดูแลติดตามและประเมินผลสถานศึกษาขั้นพื้นฐานและในเขตพื้นที่การศึกษา
- (5) ศึกษาวิเคราะห์วิจัยและรวบรวมข้อมูลสารสนเทศด้านการศึกษาในเขตพื้นที่การศึกษา
- (6) ประสานการระดมทรัพยากรด้านต่างๆรวมทั้งทรัพยากรบุคคลเพื่อส่งเสริมสนับสนุนการจัดและพัฒนาการศึกษาในเขตพื้นที่การศึกษา
- (7) จัดระบบประกันคุณภาพการศึกษาและประเมินผลสถานศึกษาในเขตพื้นที่การศึกษา

(8) ประสานส่งเสริมสนับสนุนการจัดการศึกษาของสถานศึกษาเอกชนองค์กรปกครองส่วนท้องถิ่นรวมทั้งบุคคลองค์กรชุมชนองค์กรวิชาชีพสถาบันศาสนาสถานประกอบการและสถาบันอื่นที่จัดการศึกษารูปแบบ ที่หลากหลายในเขตพื้นที่การศึกษา

(9) ดำเนินการและประสานส่งเสริมสนับสนุนการวิจัยและพัฒนาการศึกษาในเขตพื้นที่การศึกษา

(10) ประสานส่งเสริมการดำเนินการของคณะกรรมการและคณะทำงานด้านการศึกษา

(11) ประสานการปฏิบัติราชการทั่วไปกับองค์กรหรือหน่วยงานต่างๆทั้งภาครัฐเอกชนและองค์กรปกครองส่วนท้องถิ่นในฐานะสำนักงานผู้แทนกระทรวงศึกษาธิการในเขตพื้นที่การศึกษา

(12) ปฏิบัติหน้าที่อื่นเกี่ยวกับกิจการภายในเขตพื้นที่การศึกษาที่มีได้ระบุให้เป็นหน้าที่ของหน่วยงานใดโดยเฉพาะหรือปฏิบัติงานอื่นที่ได้รับมอบหมาย

1. สภาพทั่วไป

1.1 ข้อมูลทั่วไปของสำนักงานเขตพื้นที่การศึกษาประถมศึกษาฉะเชิงเทรา เขต 2

1.1.1 ที่ตั้งและบทบาทหน้าที่

สำนักงานเขตพื้นที่การศึกษาประถมศึกษาฉะเชิงเทรา เขต 2 จัดตั้งขึ้นตามประกาศของกระทรวงศึกษาธิการ เมื่อวันที่ 7 กรกฎาคม 2546 เป็นหน่วยงานอยู่ภายใต้การกำกับดูแลของสำนักงานคณะกรรมการการศึกษาขั้นพื้นฐาน ตั้งอยู่เลขที่ 209/1 หมู่ 3 ตำบลเกาะขนุน อำเภอพนมสารคาม จังหวัดฉะเชิงเทรา รหัสไปรษณีย์ 24120 โทร. 0 – 3855 - 1456 โทรสาร 038-551456, 038-554062 <http://www.ccs2.go.th> รับผิดชอบในการบริหารจัดการศึกษา สนับสนุนส่งเสริมบทบาทสถานศึกษาในการเป็นนิติบุคคล สามารถปฏิบัติภารกิจในการบริหารจัดการงานวิชาการ บุคลากร งบประมาณ และงานบริหารทั่วไป เพื่อให้การจัดการศึกษามีประสิทธิภาพและประสิทธิผล โดยบริหารจัดการครอบคลุมในท้องที่ 7 อำเภอ ประกอบด้วย อำเภอพนมสารคาม บางคล้า แกลงยาว ราชสาส์น สนามชัยเขต ท่าตะเกียบ และอำเภอลองเขื่อน มีสถานศึกษาของรัฐ จำนวน 147 โรง มีหน้าที่ประสาน ส่งเสริม สนับสนุนการบริหารและจัดการศึกษาขั้นพื้นฐาน ในรูปแบบองค์คณะบุคคล

1.1.2 อำนาจหน้าที่สำนักงานเขตพื้นที่การศึกษาประถมศึกษาฉะเชิงเทรา เขต 2

สำนักงานเขตพื้นที่การศึกษาประถมศึกษาฉะเชิงเทรา เขต 2 เป็นหน่วยงานอยู่ภายใต้การกำกับดูแลของสำนักงานคณะกรรมการการศึกษาขั้นพื้นฐาน มาตรา 38 แห่งพระราชบัญญัติการศึกษาแห่งชาติ พ.ศ. 2542

และที่แก้ไขเพิ่มเติม (ฉบับที่ 2) พ.ศ.2545 และมาตรา 37 แห่งพระราชบัญญัติระเบียบบริหารราชการกระทรวงศึกษาธิการ พ.ศ.2546 และที่แก้ไขเพิ่มเติม (ฉบับที่ 2) พ.ศ. 2553 และตามประกาศกระทรวงศึกษาธิการ เรื่องการแบ่งส่วนราชการภายในสำนักงานเขตพื้นที่การศึกษา พ.ศ.2560 ข้อ 5 ให้สำนักงานเขตพื้นที่การศึกษา

มีอำนาจหน้าที่ดำเนินการให้เป็นไปตามอำนาจหน้าที่ของสำนักงานเขตพื้นที่การศึกษาตามกฎหมายว่าด้วยระเบียบบริหารราชการกระทรวงศึกษาธิการ และมีอำนาจหน้าที่ ดังนี้

1. จัดทำนโยบาย แผนพัฒนาและมาตรฐานการศึกษาของเขตพื้นที่การศึกษาให้สอดคล้องกับนโยบาย มาตรฐานการศึกษา แผนการศึกษา แผนพัฒนาการศึกษาขั้นพื้นฐานและความต้องการของท้องถิ่น

2. วิเคราะห์การจัดตั้งงบประมาณเงินอุดหนุนทั่วไปของสถานศึกษาและหน่วยงานในเขตพื้นที่การศึกษา และแจ้งจัดสรรงบประมาณที่ได้รับให้หน่วยงานข้างต้นรับทราบ และกำกับ ตรวจสอบ ติดตามการใช้จ่ายงบประมาณของหน่วยงานดังกล่าว

3. ประสาน ส่งเสริม สนับสนุน และพัฒนาหลักสูตรร่วมกับสถานศึกษาในเขตพื้นที่การศึกษา
4. กำกับ ดูแล ติดตาม และประเมินผลสถานศึกษาขั้นพื้นฐานและในเขตพื้นที่การศึกษา
5. ศึกษา วิเคราะห์ วิจัย และรวบรวมข้อมูลสารสนเทศด้านการศึกษาในเขตพื้นที่การศึกษา
6. ประสานการระดมทรัพยากรด้านต่าง ๆ รวมทั้งทรัพยากรบุคคล เพื่อส่งเสริม สนับสนุน การ

จัด

และพัฒนาการศึกษาในเขตพื้นที่การศึกษา

7. จัดระบบการประกันคุณภาพการศึกษา และประเมินผลสถานศึกษาในเขตพื้นที่การศึกษา
8. ประสาน ส่งเสริม สนับสนุน การจัดการศึกษาของสถานศึกษาเอกชน องค์กรปกครองส่วนท้องถิ่นรวมทั้งบุคคล องค์กรชุมชน องค์กรวิชาชีพ สถาบันศาสนา สถานประกอบการ และสถาบันอื่นที่จัดรูปแบบที่หลากหลายในเขตพื้นที่การศึกษา
9. ดำเนินการ และประสาน ส่งเสริม สนับสนุนการวิจัยและพัฒนาการศึกษาในเขตพื้นที่การศึกษา
10. ประสาน ส่งเสริมการดำเนินงานของคณะอนุกรรมการ และคณะกรรมการด้านการศึกษา
11. ประสานการปฏิบัติราชการทั่วไปกับองค์กร หรือหน่วยงานต่าง ๆ ทั้งภาครัฐ เอกชน และองค์กรปกครองส่วนท้องถิ่น
12. ปฏิบัติงานร่วมกับหรือสนับสนุนการปฏิบัติงานของหน่วยงานอื่นที่เกี่ยวข้องหรือที่ได้รับ

มอบหมาย

โดยมีการแบ่งส่วนราชการภายในสำนักงานเขตพื้นที่การศึกษาไว้ ดังนี้

- 1) กลุ่มอำนวยการ
- 2) กลุ่มนโยบายและแผน
- 3) กลุ่มส่งเสริมการศึกษาทางไกล เทคโนโลยีสารสนเทศและการสื่อสาร
- 4) กลุ่มบริหารงานการเงินและสินทรัพย์
- 5) กลุ่มบริหารงานบุคคล
- 6) กลุ่มพัฒนาครูและบุคลากรทางการศึกษา
- 7) กลุ่มนิเทศ ติดตาม และประเมินผลการจัดการศึกษา
- 8) กลุ่มส่งเสริมการจัดการศึกษา
- 9) หน่วยตรวจสอบภายใน
- 10) กลุ่มกฎหมายและคดี

โครงการสร้างการบริหารสำนักงานเขตพื้นที่การศึกษาประถมศึกษาฉะเชิงเทรา เขต 2

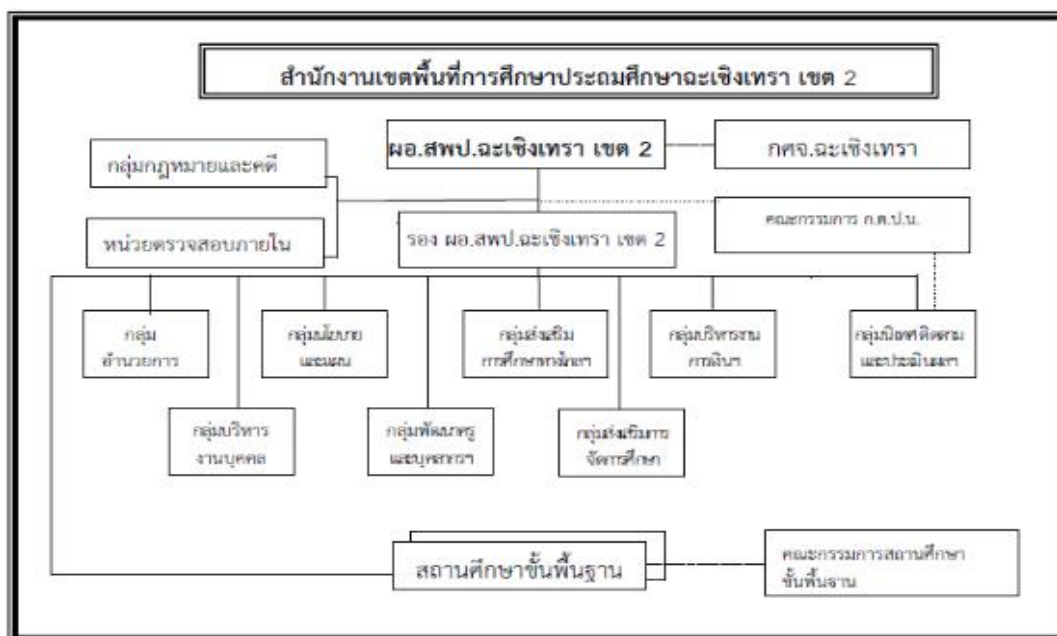

สภาพภูมิศาสตร์

จังหวัดฉะเชิงเทราตั้งอยู่ทางทิศตะวันออกของประเทศไทย ปัจจุบันฉะเชิงเทรา มีพื้นที่ 5,351 ตารางกิโลเมตร มีพื้นที่เป็นอันดับที่ 40 ของประเทศ ตั้งอยู่ทางด้านตะวันออกของประเทศประมาณเส้นรุ้งที่ 13 องศาเหนือ และเส้นแวงที่ 100 องศาตะวันออก อยู่ห่างจากกรุงเทพฯ ทางทิศตะวันออก ประมาณ 75 กิโลเมตร ตามทางหลวงหมายเลข 304 (สุวินทวงศ์) และประมาณ 100 กิโลเมตร ตามทางหลวงหมายเลข 3 หรือ ประมาณ 90 กิโลเมตร ตามทางหลวงหมายเลข 34 (บางนาตราด) แยกเข้าทางหลวงหมายเลข 34 (บางปะกง - ฉะเชิงเทรา) และประมาณ 61 กิโลเมตร ตามทางรถไฟสายตะวันออก แบ่งการปกครองออกเป็น 11 อำเภอ คือ อำเภอเมือง บางปะกง บ้านโพธิ์ บางน้ำเปรี้ยว พนมसारคาม บางคล้า แกลง ยาว สอนมชัยเขต ท่าตะเกียบ ราชสาส์น และอำเภอลองเขื่อน มีอาณาเขตติดต่อกับจังหวัดใกล้เคียง ดังนี้

| | |
|-------------|--|
| ทิศเหนือ | ติดต่อกับ จังหวัดนครนายกและปราจีนบุรี |
| ทิศใต้ | ติดต่อกับ จังหวัดชลบุรี จันทบุรี และอ่าวไทย |
| ทิศตะวันออก | ติดต่อกับ จังหวัดสระแก้ว |
| ทิศตะวันตก | ติดต่อกับ จังหวัดสมุทรปราการ กรุงเทพมหานคร และปทุมธานี |

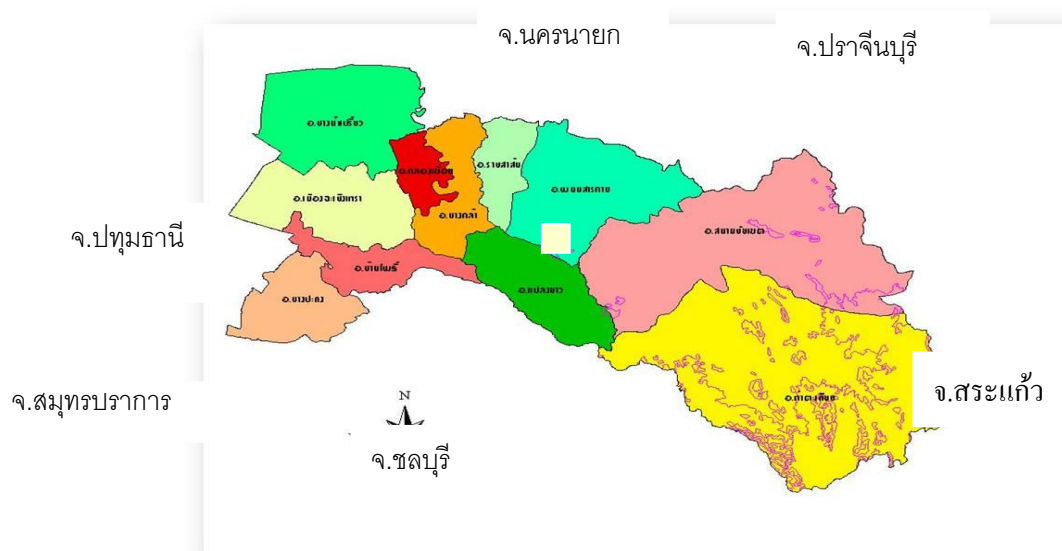

ลักษณะภูมิประเทศ

จังหวัดฉะเชิงเทรา สามารถจำแนกออกได้ 3 เขตใหญ่ๆ คือ

- 1) **เขตที่ราบลุ่มแม่น้ำ** เป็นบริเวณที่มีความสำคัญมากที่สุดของจังหวัดฉะเชิงเทรา เพราะเป็นพื้นที่

ราบเรียบ ดินอุดมสมบูรณ์ และมีน้ำเพื่อการชลประทานอย่างเพียงพอ เขตพื้นที่ที่ราบลุ่มแม่น้ำจะครอบคลุมพื้นที่ประมาณ 37.7 % ของพื้นที่จังหวัด หรือประมาณ 2,042.7 ตารางกิโลเมตร ซึ่งอยู่ในเขตพื้นที่อำเภอบางปะกง อำเภอบ้านโพธิ์ อำเภอเมืองฉะเชิงเทรา อำเภอบางน้ำเปรี้ยว อำเภอบางคล้า อำเภอราชสาส์น อำเภอกลองเขื่อน และบางส่วนของอำเภอแปลงยาว และอำเภอพนมสารคาม ที่ราบลุ่มน้ำบางปะกงและสาขานี้จะมีชื่อเรียกอีกอย่างว่า “ที่ราบฉนวนไทย” ซึ่งถือได้ว่าเป็นเขตเศรษฐกิจที่สำคัญของจังหวัดฉะเชิงเทรา เพราะที่ราบลุ่มผืนนี้เป็นแหล่งผลิตข้าวเพื่อการค้าที่สำคัญของภาคตะวันออกของประเทศไทย

- 2) **เขตที่ดอนหรือที่ราบลูกฟูก** เขตพื้นที่นี้อยู่ในบริเวณตอนกลางค่อนข้างไปทางตะวันตกและทางเหนือ ที่ติดต่อกับจังหวัดปราจีนบุรี โดยครอบคลุมพื้นที่ส่วนใหญ่ของจังหวัดคือ ประมาณ 51.1% หรือประมาณ 2,205.6 ตารางกิโลเมตร ซึ่งกระจุกกระจายอยู่ในเขตอำเภอสนามชัยเขต อำเภอนาทะเกียบ และบางส่วนของอำเภอ พนมสารคามและอำเภอแปลงยาว ความสูงเฉลี่ยระดับเหนือน้ำทะเลเฉลี่ย 4.20 เมตร ไม่เหมาะแก่การทำนา พื้นที่ส่วนใหญ่ใช้ในการทำไร่ ได้แก่ มันสำปะหลัง อ้อย ข้าวโพดเลี้ยงสัตว์ และสับปะรด

- 3) **เขตที่ราบสูงและภูเขา** เทือกเขาที่ปรากฏทางตะวันออกเฉียงใต้ซึ่งไปสิ้นสุดลงในเขตท้องที่ของจังหวัดชลบุรี ครอบคลุมพื้นที่ประมาณ 11.2 % หรือประมาณ 1,174.7 ตารางกิโลเมตร ซึ่งอยู่ในเขตพื้นที่ของอำเภอสนามชัยเขต อำเภอพนมสารคาม อำเภอนาทะเกียบ และบางส่วนของอำเภอแปลงยาว

จังหวัดสมุทรปราการ ส่วนใหญ่พื้นที่เป็นที่ราบลุ่ม มีแม่น้ำเจ้าพระยาไหลผ่านกลาง แยกพื้นที่ออกเป็นด้านตะวันตกและด้านตะวันออกและมีลำคลองรวม 95 สาย โดยเป็นคลองชลประทาน 14 สาย คลองธรรมชาติ 81 สาย ลักษณะภูมิประเทศโดยทั่วไป สามารถแบ่งพื้นที่ออกได้เป็น 3 ส่วน คือ

- 1) บริเวณแม่น้ำเจ้าพระยาทั้งสองฝั่ง ซึ่งเป็นที่ราบลุ่มทั้งหมด
- 2) บริเวณตอนใต้ใกล้ชายฝั่งทะเล น้ำทะเลท่วมถึงและที่ดินจะเค็มจัดในฤดูแล้ง
- 3) บริเวณที่ราบกว้างใหญ่ทางตอนเหนือและทางตะวันออก ซึ่งจะเป็นที่ราบลุ่มติดต่อกันตลอด มีคลองชลประทานหลายแห่ง

สภาพภูมิอากาศ

จังหวัดฉะเชิงเทรา ลักษณะภูมิอากาศในจังหวัดแบ่งออกเป็น 3 ฤดูกาล

- **ฤดูฝน** เริ่มตั้งแต่เดือนพฤษภาคม - ตุลาคม ด้วยลมมรสุมตะวันตกเฉียงใต้พัดผ่าน ลักษณะอากาศจะมีเมฆเป็นส่วนมากกับมีฝน ฝนจะตกหนักบริเวณเทือกเขาด้านอำเภอสนามชัยเขต และอำเภอท่าตะเกียบ ซึ่งจังหวัดฉะเชิงเทรา จะได้รับอิทธิพลจากลมบก ลมทะเล ประกอบกับการตั้งอยู่ในเขตมรสุมตะวันตกเฉียงใต้ ดังนั้น จึงมีปริมาณฝนตกเพียงพอตามฤดูกาล ความชื้นใกล้เคียงกับจังหวัดชายฝั่งทะเลตะวันออก

- **ฤดูหนาว** ประมาณเดือนพฤศจิกายน - กุมภาพันธ์ โดยมีลมมรสุมตะวันออกเฉียงเหนือพัดผ่าน ลักษณะอากาศท้องฟ้าโปร่ง

- **ฤดูร้อน** ประมาณเดือนกุมภาพันธ์ - พฤษภาคม โดยมีลมตะวันออกเฉียงและลมฝ่ายใต้พัดผ่าน ลักษณะอากาศ จะร้อนอบอ้าวทั่วไป อุณหภูมิสูงสุดเฉลี่ย 35 – 38 องศาเซลเซียส

จังหวัดสมุทรปราการ ลักษณะอากาศเป็นแบบชายทะเล อากาศเย็นไม่ร้อนจัด ในฤดูร้อนมีความชื้น ในอากาศสูง เนื่องจากอิทธิพลของทะเลและลมมรสุมตะวันตกเฉียงใต้ ฤดูฝนมีฝนตกมาก ฤดูหนาวก็ไม่หนาวจนเกินไป อุณหภูมิเฉลี่ย 30.60 องศาเซลเซียส

การคมนาคมและการขนส่ง

จังหวัดฉะเชิงเทรา สามารถเดินทางไปยังจังหวัดต่างๆ ได้เช่น ชลบุรี ระยอง สระแก้ว ปราจีนบุรี นอกจากนี้ ยังมีรถประจำทางที่จะไปยังจังหวัดต่างๆ ผ่าน เช่น จังหวัดเชียงใหม่ เชียงราย แพร่ พะเยา อุดรดิตถ์ พิษณุโลก ขอนแก่น อุดรธานี หนองคาย ศรีสะเกษ

รถยนต์ จากกรุงเทพฯ สามารถเดินทางได้ 3 เส้นทาง คือ

1. จากกรุงเทพฯ ไปตามทางหลวงหมายเลข 304 (กรุงเทพฯ - มินบุรี - ฉะเชิงเทรา) ระยะทาง 75 กิโลเมตร

2. จากกรุงเทพฯ ไปตามทางหลวงหมายเลข 34 (ถนนสายบางนา- ตราด) จากนั้น เลี้ยวเข้าทางหลวงหมายเลข 314 (บางปะกง - ฉะเชิงเทรา) ระยะทาง 90 กิโลเมตร

3. จากกรุงเทพฯ ไปตามทางหลวงหมายเลข 3 (ผ่านสมุทรปราการ - บางปะกง) จากนั้น ใช้ทางหลวงหมายเลข 314 ระยะทาง 100 กิโลเมตร

รถไฟ มีบริการรถไฟออกจากสถานีหัวลำโพง ไปฉะเชิงเทราทุกวัน วันละ 11 ขบวน เที่ยวแรก 05.55 น.เที่ยวสุดท้าย 18.25 น. ค่าโดยสาร 13 บาท สอบถามเพิ่มเติมได้ที่ โทร. 1690, 0 2220 4334, 0 2220 4444 หรือ สถานีรถไฟฉะเชิงเทรา โทร.0 3851 1007 หรือเว็บไซต์ www.railway.co.th

รถโดยสารประจำทาง มีรถโดยสารปรับอากาศออกจากจากสถานีขนส่งสายเหนือ (ถนนกำแพงเพชร 2) ใช้เวลาเดินทางประมาณ 1 ชั่วโมง 20 นาที (ใช้เส้นทางมอเตอร์เวย์) ตั้งแต่เวลา 05.20- 18.00 น. รถออกทุกครึ่งชั่วโมง วันธรรมดามีรถออกตั้งแต่เวลา 06.00-17.30 น. เสาร์-อาทิตย์ 06.00-18.00 น. สอบถามเพิ่มเติมได้ที่ สถานีขนส่งสายเหนือ (ถนนกำแพงเพชร 2) โทร. 0 2936 2852-66 ต่อ 311, 442

นอกจากนี้ยังสามารถเดินทางจากสถานีขนส่งสายตะวันออก (เอกมัย) สอบถามรายละเอียดเพิ่มเติมที่ บริษัท ฉะเชิงเทรา ขนส่ง จำกัด โทร. 0 2712 1018, 0 9749 1336 มีรถออกตั้งแต่เวลา 05.00-21.30 น. หรือสอบถามเพิ่มเติมได้ที่ สถานีขนส่งสายตะวันออก (เอกมัย) โทร. 0 2391 2504 หรือ สถานีขนส่งจังหวัดฉะเชิงเทรา โทร.0 3851 4482

ระยะทางในการเดินทางจากอำเภอเมืองฉะเชิงเทรา ไปยังอำเภอต่างๆ อำเภอบางคล้า 25 กิโลเมตร อำเภอคลองเขื่อน 18 กิโลเมตร อำเภอพนมสารคาม 32 กิโลเมตร อำเภอสนามชัยเขต 50 กิโลเมตร อำเภอท่าตะเกียบ 85 กิโลเมตร อำเภอบางน้ำเปรี้ยว 19 กิโลเมตร อำเภอบางปะกง 24 กิโลเมตร อำเภอบ้านโพธิ์ 14 กิโลเมตร

ผลการประเมิน ITA ในระดับสำนักงานเขตพื้นที่การศึกษาประถมศึกษาฉะเชิงเทรา เขต 2

ผลการประเมินคุณธรรมและความโปร่งใสในการดำเนินงานของสำนักงานเขตพื้นที่การศึกษาประถมศึกษาฉะเชิงเทรา เขต 2 ประจำปีงบประมาณ พ.ศ. 2564 ได้คะแนน 87.60 คะแนน ซึ่งถือว่ามีความคุณธรรมและความโปร่งใสในการดำเนินงานอยู่ใน ระดับ A โดย ตัวชี้วัด 1 ได้คะแนนสูงสุด 99.62 คะแนน ส่วนตัวชี้วัดที่ได้คะแนนต่ำกว่าตัวชี้วัดอื่น ๆ คือ 10 ได้คะแนน 68.75 คะแนน

เปรียบเทียบผลการประเมิน ITA ในระดับสำนักงานเขตพื้นที่การศึกษาประถมศึกษาฉะเชิงเทรา เขต 2 (2559-2564) สรุปได้ดังนี้

| ปีงบประมาณ พ.ศ. | ผลคะแนน ITA | ระดับ | ผลต่างของคะแนน | พัฒนาการ |
|-----------------|-------------|-------|----------------|-----------|
| 2559 | 79.86 | B | +9.93 | เพิ่มขึ้น |
| 2560 | 84.36 | B | +4.5 | เพิ่มขึ้น |
| 2561 | 80.26 | B | -4.3 | ลดลง |
| 2562 | 84.62 | B | +4 | เพิ่มขึ้น |
| 2563 | 75.60 | B | -9.02 | ลดลง |
| 2564 | 87.60 | A | +12 | เพิ่มขึ้น |

ผลการประเมิน ITA รายตัวชี้วัด

การประเมินคุณธรรมและความโปร่งใสในการดำเนินงานของสำนักงานเขตพื้นที่การศึกษา ประถมศึกษาอะเชิงเทรา เขต 2 เป็นรายตัวชี้วัด ซึ่งได้จากการสำรวจความคิดเห็นของบุคลากรและเจ้าหน้าที่ที่ปฏิบัติงานในสำนักงานเขตพื้นที่การศึกษา ผู้รับบริการหรือผู้มีส่วนได้ส่วนเสียของสำนักงานเขตพื้นที่การศึกษาและจากเอกสารหลักฐานการเปิดเผยข้อมูลผ่านทางเว็บไซต์ของสำนักงานเขตพื้นที่การศึกษา เรียงตามลำดับคะแนน ได้ดังนี้ (เกณฑ์การผ่าน 85 คะแนน)

| ลำดับที่ | ตัวชี้วัดที่ | ประเด็นตัวชี้วัด | คะแนน | ระดับ | หมายเหตุ |
|----------|--------------|-----------------------------|-------|-------|----------|
| 1 | 1 | การปฏิบัติหน้าที่ | 99.62 | AA | |
| 2 | 6 | คุณภาพการดำเนินงาน | 98.83 | AA | |
| 3 | 4 | การใช้ทรัพย์สินของทางราชการ | 98.67 | AA | |
| 4 | 3 | การใช้อำนาจ | 98.51 | AA | |
| 5 | 5 | การแก้ไขปัญหาการทุจริต | 97.12 | AA | |
| 6 | 7 | ประสิทธิภาพการสื่อสาร | 96.23 | AA | |
| 7 | 8 | การปรับปรุงการทำงาน | 95.39 | AA | |
| 8 | 2 | การใช้งบประมาณ | 94.03 | A | |
| 9 | 9 | การเปิดเผยข้อมูล | 77.62 | A | |
| 10 | 10 | การป้องกันการทุจริต | 68.75 | C | |

หมายเหตุ : ระดับคะแนนและการแปลผลการประเมิน

| ระดับ | ความหมาย | คะแนน | หมายเหตุ |
|-------|----------------|--------------|----------|
| AA | Excellence | 95.00-100.00 | ผ่าน |
| A | Very Good | 85.00-94.99 | ผ่าน |
| B | Good | 75.00-84.99 | ไม่ผ่าน |
| C | Fair | 65.00-74.99 | ไม่ผ่าน |
| D | Poor | 55.00-64.99 | ไม่ผ่าน |
| E | Extremely Poor | 50.00-54.99 | ไม่ผ่าน |
| F | Fail | 0-49.99 | ไม่ผ่าน |

จากการวิเคราะห์ผลการประเมินฯ จุดที่ต้องพัฒนา คือ

ตัวชี้วัดที่ 9 การเปิดเผยข้อมูล และตัวชี้วัดที่ 10 การป้องกันการทุจริต

จากผลการประเมินคุณธรรมและความโปร่งใสในการดำเนินงานของสำนักงานเขตพื้นที่การศึกษา ประถมศึกษาฉะเชิงเทรา เขต 2 เป็นรายตัวชี้วัด พบว่าตัวชี้วัดที่ยังไม่ผ่านการประเมิน (มีคะแนนน้อยกว่า 85 คะแนน) ซึ่งควรมีการพัฒนาและยกระดับให้ดียิ่งขึ้น เพื่อให้คะแนนคุณธรรมและความโปร่งใสในการดำเนินงานของสำนักงานเขตพื้นที่การศึกษา ในภาพรวมและรายตัวชี้วัดมีคะแนนอยู่ในระดับยอดเยี่ยม (Excellence) มีดังนี้

1. ตัวชี้วัดที่ 9 การเปิดเผยข้อมูล เป็นตัวชี้วัดที่มีวัตถุประสงค์เพื่อประเมินระดับการเปิดเผยข้อมูลต่อสาธารณะของหน่วยงาน เพื่อให้ประชาชนทั่วไปสามารถเข้าถึงได้ทางเว็บไซต์หลักของหน่วยงาน ในตัวชี้วัดการเปิดเผยข้อมูล และการป้องกันการทุจริตสำหรับการประเมินคุณธรรมและความโปร่งใสในการดำเนินงานของหน่วยงานภาครัฐ (ITA) ในการดำเนินการเพื่อเปิดเผยข้อมูลให้ผู้มีส่วนได้ส่วนเสียได้รับทราบข้อมูลที่ถูกต้อง และเป็นปัจจุบัน ส่งผลให้มีทัศนคติที่ดีต่อการบริหารงานของสำนักงาน จึงมีการปรับปรุงเว็บไซต์เพื่อให้เป็นปัจจุบัน และง่ายต่อการเข้าถึง ผู้มีส่วนได้ส่วนเสียสามารถตรวจสอบการบริหารงานของสำนักงานเขตพื้นที่ผ่านทางเว็บไซต์ และสามารถซักถามหรือแจ้งเรื่องร้องเรียนผ่านทางเว็บไซต์ได้โดยสะดวก

นอกจากนี้สำนักงานเขตพื้นที่การศึกษาประถมศึกษาฉะเชิงเทรา เขต 2 มีแนวทางเพื่อป้องกันการทุจริต และส่งเสริมให้บุคลากรปฏิบัติงานด้วยคุณธรรมและความโปร่งใส ดังนี้

1) สำนักงานเขตพื้นที่การศึกษามีการจัดทำโครงการ/กิจกรรม ปีงบประมาณ พ.ศ. 2565 ที่มีแนวทางสอดคล้องหรือสนับสนุนเพื่อให้เกิดการพัฒนาและยกระดับคุณธรรมและความโปร่งใสของสำนักงานเขตพื้นที่การศึกษา

2) สำนักงานเขตพื้นที่การศึกษามีการดำเนินการเพื่อป้องกันการทุจริต ได้แก่ เจตจำนงสุจริตของผู้บริหาร การประกาศนโยบายไม่รับของขวัญในทุกเทศกาล (NO GIFT POLICY) “เปลี่ยนของขวัญเป็นคำอวยพร” การประเมินความเสี่ยงเพื่อการป้องกันการทุจริต การเสริมสร้างวัฒนธรรมองค์กร และแผนปฏิบัติการป้องกันการทุจริตทั้งนี้ให้

3) สำนักงานเขตพื้นที่การศึกษามีการดำเนินการทบทวนและจัดทำมาตรการภายในเพื่อป้องกันการทุจริต ให้บุคลากรยึดถือปฏิบัติประกอบด้วย

- 3.1) มาตรการเผยแพร่ข้อมูลต่อสาธารณะ
- 3.2) มาตรการให้ผู้มีส่วนได้ส่วนเสียมีส่วนร่วม
- 3.3) มาตรการส่งเสริมความโปร่งใสในการจัดซื้อจัดจ้าง
- 3.4) มาตรการและแนวปฏิบัติในการจัดการเรื่องร้องเรียนการทุจริตคอร์รัปชัน
- 3.5) การประเมินความเสี่ยงเพื่อการป้องกันการทุจริต
- 3.6) การเสริมสร้างวัฒนธรรมองค์กร
- 3.7) แผนปฏิบัติการป้องกันการทุจริต

**ผลการดำเนินงานตามแผนปฏิบัติการป้องกันและปราบปรามการทุจริต
สำนักงานเขตพื้นที่การศึกษาประถมศึกษาฉะเชิงเทรา เขต 2**

1. สำนักงานเขตพื้นที่การศึกษาประถมศึกษาฉะเชิงเทรา เขต 2 ดำเนินการจัดทำแผนปฏิบัติการป้องกันและปราบปรามการทุจริตของสำนักงานเขตพื้นที่การศึกษาประถมศึกษาฉะเชิงเทรา เขต 2 ประจำปีงบประมาณ 2564 โดยได้รับจัดสรรงบประมาณ จากสำนักงานคณะกรรมการการศึกษาขั้นพื้นฐาน จำนวน 80,000 บาท

- 1) จัดกิจกรรมประชุมจัดทำแผนปฏิบัติการป้องกันและปราบปรามการทุจริตฯ จำนวน 2 ครั้ง งบประมาณ 4,100 บาท
- 2) ประชุมชี้แจงการประเมินคุณธรรมและความโปร่งใสในการดำเนินงานของสำนักงาน เขตพื้นที่การศึกษา จำนวน 2 ครั้ง งบประมาณ 4,100 บาท
- 3) ประชุมชี้แจงการเก็บข้อมูล OIT จำนวน 2 ครั้ง งบประมาณ 16,240 บาท
- 4) ประชุมจัดทำแผนบริหารความเสี่ยง จำนวน 1 ครั้ง งบประมาณ 8,120 บาท
- 5) ค่าตอบแทนปฏิบัติงานนอกเวลาราชการ จำนวน 11,100 บาท
- 4) จัดซื้อวัสดุที่เกี่ยวข้องกับการจัดกิจกรรมที่สนับสนุนโครงการเสริมสร้างคุณธรรม จริยธรรม และธรรมาภิบาลในสถานศึกษา และสำนักงานเขตพื้นที่การศึกษา ประจำปีงบประมาณ 2564 จำนวน 36,340 บาท

ปัญหาและอุปสรรค

1. สำนักงานเขตพื้นที่การศึกษาประถมศึกษาฉะเชิงเทรา เขต 2 ได้ดำเนินกิจกรรมก่อนที่จะได้รับจัดสรรงบประมาณ
2. บุคลากรในสังกัดยังขาดความตระหนักในการดำเนินงาน

ข้อเสนอแนะ

1. เมื่อได้รับจัดสรรงบประมาณจากสำนักงานคณะกรรมการแล้ว ควรปรับโครงการให้สอดคล้องกับงบประมาณที่ได้รับ
2. ผู้รับผิดชอบต้องศึกษาวิธีการดำเนินงานเพื่อให้บรรลุวัตถุประสงค์
3. ผู้บริหารต้องสร้างความตระหนักในการดำเนินงาน สร้างความเชื่อมั่น ให้กับผู้มีส่วนได้ส่วนเสีย ทั้งภายในและภายนอก

ผลสัมฤทธิ์ตามเป้าหมาย

1. สำนักงานเขตพื้นที่การศึกษาประถมศึกษาฉะเชิงเทรา เขต 2 มีแผนปฏิบัติการฯ ไว้เป็นเครื่องมือในการขับเคลื่อนโครงการฯ
2. บุคลากรในสังกัดได้รับความรู้เพิ่มขึ้น ให้ความสำคัญในการรายงานมากขึ้น

ภาคผนวก



บันทึกข้อความ

ส่วนราชการ คุรุสภามหาสาร ๒๒๒/๒๕๖๓/๒๕๖๓
ที่ ศธ ๐๑๐๓๖/๒๕๖๓ วันที่ ๑๙ กรกฎาคม ๒๕๖๓
เรื่อง การประเมินคุณธรรมและความโปร่งใสในการดำเนินงานของสำนักงานเขตพื้นที่การศึกษาออนไลน์ (Integrity and Transparency Assessment Online: ITA Online) ประจำปีงบประมาณ พ.ศ.๒๕๖๓

เรียน รองผู้อำนวยการสำนักงานเขตพื้นที่การศึกษาประถมศึกษาและมัธยมศึกษา เขต ๒ ผู้อำนวยการศูนย์ฯ

ตามที่สำนักงานคณะกรรมการการศึกษาขั้นพื้นฐาน กำหนดปฏิทินการประเมินคุณธรรมและความโปร่งใสในการดำเนินงานของสำนักงานเขตพื้นที่การศึกษาออนไลน์ (Integrity and Transparency Assessment Online: ITA Online) ประจำปีงบประมาณ พ.ศ.๒๕๖๓ เพื่อให้สำนักงานเขตพื้นที่การศึกษาได้ศึกษาก่อนประเมินและเตรียมความพร้อมในการรับการประเมินตามตัวชี้วัดการประเมินคุณธรรมและความโปร่งใส

เพื่อให้การดำเนินงานศึกษาเป็นไปด้วยความเรียบร้อย ผู้มีส่วนได้ส่วนเสียภายนอกสามารถขอแบบสำรวจได้ก่อนเข้าสู่ระบบประเมินคุณธรรมและความโปร่งใสในวันที่ ๑๒ มิถุนายน ๒๕๖๓ เวลา ๐๘.๐๐ น. เป็นต้นไป

จึงเรียนมาเพื่อทราบและแจ้งไปยังบุคลากรที่เกี่ยวข้อง

คุณอภิสิทธิ์ สันติ์จิตร

ผู้อำนวยการสำนักงานเขตพื้นที่การศึกษาประถมศึกษาและมัธยมศึกษา เขต ๒



บันทึกข้อความ

ส่วนราชการ คุรุสภามหาสาร ๒๒๒/๒๕๖๓/๒๕๖๓
ที่ ศธ ๐๑๐๓๖/๒๕๖๓ วันที่ ๑๙ กรกฎาคม ๒๕๖๓
เรื่อง การประชุมเชิงปฏิบัติการการจัดทำแผนบริหารความโปร่งใส ประจำปีงบประมาณ พ.ศ.๒๕๖๓

เรียน รองผู้อำนวยการสำนักงานเขตพื้นที่การศึกษาประถมศึกษาและมัธยมศึกษา เขต ๒

ตามที่สำนักงานเขตพื้นที่การศึกษาประถมศึกษาและมัธยมศึกษา เขต ๒ จะดำเนินการประชุมเชิงปฏิบัติการจัดทำแผนบริหารความโปร่งใส (ธรรมาภิบาล) เพื่อให้บุคลากรสามารถเข้าใจและพร้อมที่จะดำเนินการตามแผนในปีงบประมาณ ๒๕๖๓ เวลา ๐๘.๐๐ น. โดยใช้เวลา VDO Conference

สำนักงานเขตพื้นที่การศึกษาประถมศึกษาและมัธยมศึกษา เขต ๒ ขอเชิญบุคลากรที่เกี่ยวข้องทุกคนเข้าร่วมประชุมในรูปแบบ VDO Conference ดังรายละเอียดตามวัน เวลา ดังต่อไปนี้โดยพร้อมทั้ง

จึงเรียนมาเพื่อทราบและดำเนินการ

คุณอภิสิทธิ์ สันติ์จิตร

ผู้อำนวยการสำนักงานเขตพื้นที่การศึกษาประถมศึกษาและมัธยมศึกษา เขต ๒



คำสั่งสำนักงานเขตพื้นที่การศึกษาประถมศึกษาและมัธยมศึกษา เขต ๒

เรื่อง แต่งตั้งคณะกรรมการดำเนินงานการประชุมเชิงปฏิบัติการจัดทำแผนบริหารความโปร่งใส ประจำปีงบประมาณ พ.ศ. ๒๕๖๓

ตามที่สำนักงานเขตพื้นที่การศึกษาประถมศึกษาและมัธยมศึกษา เขต ๒ จะดำเนินการจัดทำแผนบริหารความโปร่งใส เพื่อให้บุคลากรและหน่วยงานที่เกี่ยวข้องสามารถดำเนินการตามแผนในปีงบประมาณ ๒๕๖๓ เวลา ๐๘.๐๐ น. โดยใช้เวลา VDO Conference

เพื่อให้การประชุมเชิงปฏิบัติการจัดทำแผนบริหารความโปร่งใส เป็นไปด้วยความเรียบร้อย จึงแต่งตั้งคณะกรรมการดำเนินงาน ดังนี้

- ๑. คณะกรรมการดำเนินงาน
๑.1. ผู้อำนวยการสำนักงานเขตพื้นที่การศึกษาประถมศึกษาและมัธยมศึกษา เขต ๒ ประธานกรรมการ
๑.2. ว่าที่ร้อยตรีสุพจน์ บุญจีน รอง ผอ.สพป.และจชท.เขต ๒ รองประธานกรรมการ
๑.3. นายพรศักดิ์ โขเจริญ รอง ผอ.สพป.และจชท.เขต ๒ กรรมการ
๑.4. ว่าที่ ร.ท.ศุภวิชร์ ชำนาญบุค รอง ผอ.สพป.และจชท.เขต ๒ กรรมการ
๑.5. นายสาธิต สภวณดี ผอ.กลุ่มบริหารงานบุคคล กรรมการ
๑.6. นายสมชาย สุวณิชศรี ผอ.กลุ่มนิเทศ ติดตาม และประเมินผลฯ กรรมการ
๑.7. นายปวิญชร์ โขเจริญ ผอ.กลุ่มบริหารงานแผนงาน กรรมการ
๑.8. นายวิมลมาศ สภวณดี ผอ.กลุ่มส่งเสริมการจัดการศึกษา กรรมการ
๑.9. นายสมชาย สภวณดี ผอ.กลุ่มส่งเสริมงานนโยบาย กรรมการ
๑.10. นายสมชาย สภวณดี ผอ.กลุ่มส่งเสริมงานนโยบาย กรรมการ
๑.11. นายสมชาย สภวณดี ผอ.กลุ่มส่งเสริมงานนโยบาย กรรมการ
๑.12. นายพิชิตยา สังขะพันธ์ ผอ.กลุ่มส่งเสริมงานนโยบาย กรรมการ
๑.13. นายสมชาย สภวณดี ผอ.กลุ่มส่งเสริมงานนโยบาย กรรมการ
๑.14. นายสุพร วิเศษชาติ ผอ.กลุ่มส่งเสริมงานนโยบาย กรรมการและเลขานุการ
๑.15. นายสมชาย สภวณดี ผอ.กลุ่มส่งเสริมงานนโยบาย กรรมการและผู้ช่วยเลขานุการ



ที่ ศธ ๐๑๐๓๖/ ๒๕ ๖๓ ๑
สำนักงานเขตพื้นที่การศึกษาประถมศึกษาและมัธยมศึกษา เขต ๒ เลขที่ ๒๐๐/๒ หมู่ที่ ๒ ตำบลเกาะบูน อำเภอชุมพลบุรี จังหวัดยโสธร ๒๕๖๒๐

เรื่อง การประเมินคุณธรรมและความโปร่งใสในการดำเนินงานของสำนักงานเขตพื้นที่การศึกษาออนไลน์ (Integrity and Transparency Assessment Online: ITA Online) ประจำปีงบประมาณ พ.ศ.๒๕๖๓

เรียน ประธานศูนย์รวมการศึกษาของเขต

ตามที่สำนักงานคณะกรรมการการศึกษาขั้นพื้นฐาน กำหนดปฏิทินการประเมินคุณธรรมและความโปร่งใสในการดำเนินงานของสำนักงานเขตพื้นที่การศึกษาออนไลน์ (Integrity and Transparency Assessment Online: ITA Online) ประจำปีงบประมาณ พ.ศ.๒๕๖๓ เพื่อให้สำนักงานเขตพื้นที่การศึกษาได้ศึกษาก่อนประเมินและเตรียมความพร้อมในการรับการประเมินตามตัวชี้วัดการประเมินคุณธรรมและความโปร่งใส

เพื่อให้การดำเนินงานศึกษาเป็นไปด้วยความเรียบร้อย ผู้มีส่วนได้ส่วนเสียภายนอกสามารถขอแบบสำรวจได้ก่อนเข้าสู่ระบบประเมินคุณธรรมและความโปร่งใสในวันที่ ๑๒ มิถุนายน ๒๕๖๓ เวลา ๐๘.๐๐ น. เป็นต้นไป

จึงเรียนมาเพื่อทราบและดำเนินการ

คุณอภิสิทธิ์ สันติ์จิตร

ผู้อำนวยการสำนักงานเขตพื้นที่การศึกษาประถมศึกษาและมัธยมศึกษา เขต ๒

กำหนดการประชุมเชิงปฏิบัติการการจัดทำแผนบริหารความโปร่งใสในรูปแบบ VDO Conference วันที่ ๑๒ กรกฎาคม ๒๕๖๓

Table with 2 columns: Time (เวลา) and Content (เนื้อหา). Rows include meeting times from 08:00-09:00 to 13:00 and topics like meeting agenda, plan preparation, and Q&A.

มีหน้าที่ให้คำปรึกษาแนะนำ ส่วนควบคุมดูแลในการดำเนินงานการประชุม ให้เป็นไปด้วยความเรียบร้อย

- ๒. คณะกรรมการวิเทศสัมพันธ์และจัดอาชญากรรมประชุม
๒.๑. นายสุพร วิเศษชาติ ผู้อำนวยการศูนย์รวมการศึกษา ประธานกรรมการ
๒.๒. นายสมชาย วิเศษชาติ นักวิชาการทั่วไปปฏิบัติการ กรรมการ
๒.๓. นายสมชาย วิเศษชาติ นักวิชาการทั่วไปปฏิบัติการ กรรมการ
๒.๔. นายสมชาย วิเศษชาติ นักวิชาการทั่วไปปฏิบัติการ กรรมการ
๒.๕. นายสมชาย วิเศษชาติ นักวิชาการทั่วไปปฏิบัติการ กรรมการ
๒.๖. นายสมชาย วิเศษชาติ นักวิชาการทั่วไปปฏิบัติการ กรรมการ
๒.๗. นายสมชาย วิเศษชาติ นักวิชาการทั่วไปปฏิบัติการ กรรมการ
๒.๘. นายสมชาย วิเศษชาติ นักวิชาการทั่วไปปฏิบัติการ กรรมการ
๒.๙. นายสมชาย วิเศษชาติ นักวิชาการทั่วไปปฏิบัติการ กรรมการ
๒.๑๐. นายสมชาย วิเศษชาติ นักวิชาการทั่วไปปฏิบัติการ กรรมการ
๒.๑๑. นายสมชาย วิเศษชาติ นักวิชาการทั่วไปปฏิบัติการ กรรมการ
๒.๑๒. นายสมชาย วิเศษชาติ นักวิชาการทั่วไปปฏิบัติการ กรรมการ
๒.๑๓. นายสมชาย วิเศษชาติ นักวิชาการทั่วไปปฏิบัติการ กรรมการ
๒.๑๔. นายสมชาย วิเศษชาติ นักวิชาการทั่วไปปฏิบัติการ กรรมการ
๒.๑๕. นายสมชาย วิเศษชาติ นักวิชาการทั่วไปปฏิบัติการ กรรมการ

ให้ได้รับแต่งตั้ง บุคคลอื่นที่ได้รับมอบหมายให้เป็นผู้ช่วยกรรมการและเลขานุการ

ทั้งนี้ ตั้งแต่วันที่ กรกฎาคม พ.ศ. ๒๕๖๓

คุณอภิสิทธิ์ สันติ์จิตร

ผู้อำนวยการสำนักงานเขตพื้นที่การศึกษาประถมศึกษาและมัธยมศึกษา เขต ๒