

# รายงานผลสำรวจความพึงพอใจ การให้บริการ

สำนักงานเขตพื้นที่การศึกษาประถมศึกษา  
ฉะเชิงเทรา เขต 2

ประจำปีงบประมาณ 2564



กลุ่มอำนวยการ  
สำนักงานเขตพื้นที่การศึกษาประถมศึกษาฉะเชิงเทรา เขต 2

## คำนำ

สำนักงานเขตพื้นที่การศึกษาประถมศึกษาฉะเชิงเทรา เขต 2 ได้ประเมินความพึงพอใจในการบริหารและการจัดการศึกษาของสำนักงานเขตพื้นที่การศึกษาประถมศึกษาใน 4 ด้าน ประกอบด้วย ด้านวิชาการ ด้านงบประมาณ ด้านบริหารงานบุคคล ด้านบริหารงานทั่วไป เพื่อศึกษาความพึงพอใจและนำผลการประเมินความพึงพอใจในการบริหารและการจัดการศึกษา ไปปรับปรุงประสิทธิภาพในการบริหารให้เกิดความพึงพอใจในการบริหารและการจัดการศึกษา กับ ผู้บริหารสถานศึกษา บุคลากรทางการศึกษา ครูผู้สอน ก.ต.ป.น คณะกรรมการการศึกษาขั้นพื้นฐาน ผู้ปกครองนักเรียนในเขตพื้นที่การศึกษาประถมศึกษาฉะเชิงเทรา เขต 2 หวังว่าเอกสารเล่มนี้ จะเป็นประโยชน์ในการพัฒนาการบริหารและการจัดการศึกษาของสำนักงานเขตพื้นที่การศึกษาประถมศึกษาฉะเชิงเทรา เขต 2

กลุ่มอำนวยการ  
สำนักงานเขตพื้นที่การศึกษาประถมศึกษาฉะเชิงเทรา เขต 2

## 1. ความเป็นมาและความสำคัญ

พระราชกฤษฎีกาว่าด้วยหลักเกณฑ์และวิธีการบริหารกิจการบ้านเมืองที่ดี พ.ศ. 2546 มาตรา 11 ความว่า “ส่วนราชการมีหน้าที่พัฒนาความรู้ในส่วนราชการ เพื่อให้มีลักษณะเป็นองค์กรแห่งการเรียนรู้อย่างสม่ำเสมอ โดยต้องรับรู้ข้อมูลข่าวสารและสามารถประมวลผลความรู้ต่าง ๆ เพื่อนำมาประยุกต์ใช้ในการปฏิบัติราชการได้อย่างถูกต้อง รวดเร็วและเหมาะสมต่อสถานการณ์รวมทั้งต้องส่งเสริมและพัฒนาความรู้ความสามารถสร้างวิสัยทัศน์ และปรับเปลี่ยนทัศนคติของข้าราชการในสังกัดให้เป็นบุคลากรที่มีประสิทธิภาพและมีการเรียนรู้ร่วมกัน ทั้งนี้เพื่อเป็นประโยชน์ในการปฏิบัติราชการของส่วนราชการให้สอดคล้องกับการบริหารให้เกิดผลสัมฤทธิ์ตามพระราชกฤษฎีกานี้” ดังนั้นเพื่อให้การบริการประชาชนได้รับความพึงพอใจสูงสุดเป็นเป้าหมายของทุกองค์กรทั้งในส่วนของภาครัฐและเอกชน มีการแข่งขันการบริการเพื่อสร้างความพึงพอใจแก่ประชาชนหรือลูกค้าให้ได้รับความพึงพอใจในการบริการสูงสุด และรัฐบาลได้ดำเนินการเร่งรัดให้ส่วนราชการของรัฐทุกองค์กรมีการปรับปรุงคุณภาพการให้บริการประชาชน ให้ได้รับการบริการในด้านต่าง ๆ ทั้งในด้านการอำนวยความสะดวกรวดเร็ว ถูกต้อง การลดขั้นตอนในการทำงาน มีความยุติธรรมในการให้บริการ เพื่อให้ประชาชนได้รับความพึงพอใจการบริการของหน่วยงานภาครัฐ

สำนักงานเขตพื้นที่การศึกษาประถมศึกษาฉะเชิงเทรา เขต 2 ตั้งอยู่เลขที่ 209/1 หมู่ที่ 3 ตำบลเกาะขนุน อำเภอพนมสารคาม จังหวัดฉะเชิงเทรา เป็นส่วนราชการส่วนกลางตั้งอยู่ในส่วนภูมิภาค สังกัดสำนักงานคณะกรรมการการศึกษาขั้นพื้นฐาน กระทรวงศึกษาธิการ รับผิดชอบการจัดการศึกษาขั้นพื้นฐาน ในอำเภอพนมสารคาม อำเภอสนามชัยเขต อำเภอแปลงยาว อำเภอท่าตะเกียบ อำเภอบางคล้า อำเภอรสาธิ และอำเภอคลองเขื่อน ให้มีคุณภาพและมาตรฐานการเรียนรู้ตามหลักสูตรแกนกลางการศึกษาขั้นพื้นฐาน พุทธศักราช 2551 และกระทรวงศึกษาธิการได้กำหนดหน้าที่ในการบริหารจัดการศึกษาในกฎกระทรวง กำหนดหลักเกณฑ์การแบ่งส่วนราชการภายในสำนักงานเขตพื้นที่การศึกษา พ.ศ. 2546 ตามข้อ 6 ในการระบุอำนาจหน้าที่ของแต่ละส่วนราชการ ไว้ในประกาศกระทรวงตามมาตรา 34 แห่งพระราชบัญญัติระเบียบบริหารราชการกระทรวงศึกษาธิการ พ.ศ. 2546 ให้ระบุอำนาจหน้าที่ของสำนักงานเขตพื้นที่การศึกษา มีหน้าที่ดำเนินการให้เป็นไปตามอำนาจหน้าที่ของสำนักงานเขตพื้นที่การศึกษาตามกฎหมายว่าด้วยระเบียบบริหารราชการกระทรวงศึกษาธิการ และมีอำนาจหน้าที่ดังต่อไปนี้

### อำนาจหน้าที่และความรับผิดชอบ

1. จัดทำข้อเสนอนโยบาย แผนพัฒนาและมาตรฐานการศึกษาของเขตพื้นที่การศึกษาให้สอดคล้องกับนโยบาย มาตรฐานการศึกษา แผนการศึกษา แผนพัฒนาการศึกษาขั้นพื้นฐานและความต้องการของท้องถิ่น
2. วิเคราะห์การจัดตั้งงบประมาณเงินอุดหนุนทั่วไปของสถานศึกษาและหน่วยงานในเขตพื้นที่การศึกษา และแจ้งจัดสรรงบประมาณที่ได้รับให้หน่วยงานข้างต้นรับทราบ และกำกับ ตรวจสอบ ติดตาม การใช้จ่ายงบประมาณของหน่วยงานดังกล่าว
3. ประสาน ส่งเสริม สนับสนุน และพัฒนาหลักสูตรร่วมกับสถานศึกษาในเขตพื้นที่การศึกษา
4. กำกับ ดูแล ติดตาม และประเมินผลสถานศึกษาขั้นพื้นฐานและในเขตพื้นที่การศึกษา
5. ศึกษา วิเคราะห์ วิจัย และรวบรวมข้อมูลสารสนเทศด้านการศึกษาในเขตพื้นที่การศึกษา
6. ประสานการระดมทรัพยากรด้านต่าง ๆ รวมทั้งทรัพยากรบุคคล เพื่อส่งเสริม สนับสนุน การจัดและพัฒนาการศึกษาในเขตพื้นที่การศึกษา

7. จัดระบบการประกันคุณภาพการศึกษา และประเมินผลสถานศึกษาในเขตพื้นที่การศึกษา
8. ประสาน ส่งเสริม สนับสนุน การจัดการศึกษาของสถานศึกษาเอกชน องค์กรปกครองส่วนท้องถิ่น รวมทั้งบุคคล องค์กรชุมชน องค์กรวิชาชีพ สถาบันศาสนา สถานประกอบการ และสถาบันอื่นที่จัดรูปแบบที่หลากหลายในเขตพื้นที่การศึกษา
9. ดำเนินการ และประสาน ส่งเสริม สนับสนุนการวิจัยและพัฒนาการศึกษาในเขตพื้นที่การศึกษา
10. ประสาน ส่งเสริมการดำเนินงานของคณะอนุกรรมการ และคณะทำงานด้านการศึกษา
11. ประสานการปฏิบัติราชการทั่วไปกับองค์กร หรือหน่วยงานต่าง ๆ ทั้งภาครัฐ เอกชน และองค์กรปกครองส่วนท้องถิ่น
12. ปฏิบัติงานร่วมกันกับหรือสนับสนุนการปฏิบัติงานของหน่วยงานอื่นที่เกี่ยวข้องหรือที่ได้รับมอบหมาย  
สำนักงานเขตอาจมีอำนาจหน้าที่นอกเหนือไปจากที่กำหนดไว้ในวรรคหนึ่งก็ได้โดยความเห็นชอบของคณะกรรมการการศึกษาขั้นพื้นฐาน ดังนั้น เพื่อให้การบริหารจัดการศึกษาประสบความสำเร็จ ให้สำนักงานเขตพื้นที่ศึกษามีส่วนราชการ ดังต่อไปนี้
  - (1) กลุ่มอำนวยการ
  - (2) กลุ่มนโยบายและแผน
  - (3) กลุ่มส่งเสริมการศึกษาทางไกล เทคโนโลยีสารสนเทศและการสื่อสาร
  - (4) กลุ่มบริหารงานการเงินและสินทรัพย์
  - (5) กลุ่มบริหารงานบุคคล
  - (6) กลุ่มพัฒนาครูและบุคลากรทางการศึกษา
  - (7) กลุ่มนิเทศ ติดตาม และประเมินผลการจัดการศึกษา
  - (8) กลุ่มส่งเสริมการจัดการศึกษา
  - (9) หน่วยตรวจสอบภายใน
  - (10) กลุ่มกฎหมายและคดี

ในการให้บริการในงานบริการต่าง ๆ ทั้งในด้านวิชาการ ด้านงบประมาณ ด้านการบริหารงานบุคคล และด้านการบริหารทั่วไป บรรลุเป้าหมายและเป็นที่ประทับใจและพึงพอใจแก่ผู้รับบริการ ผู้มาขอรับบริการจากสำนักงานเขตพื้นที่การศึกษาประถมศึกษาฉะเชิงเทรา เขต 2 ประมาณร้อยละ 95 เป็นข้าราชการครูและบุคลากรทางการศึกษาในสังกัด ดังนั้น เพื่อให้ภารกิจบรรลุเป้าหมายและเป็นที่พึงพอใจแก่ผู้รับบริการจะต้องมีการทบทวนและปรับปรุงประสิทธิภาพการให้บริการอย่างต่อเนื่องเพื่อให้ก้าวทันกับการเปลี่ยนแปลงของสังคมโลก จึงได้ดำเนินการสำรวจความพึงพอใจในการบริหารและการจัดการศึกษาของสำนักงานเขตพื้นที่การศึกษาในการให้บริการของเจ้าหน้าที่ในสำนักงานเขตพื้นที่การศึกษาประถมศึกษาฉะเชิงเทรา เขต 2

## 2. วัตถุประสงค์

2.1 เพื่อศึกษาความพึงพอใจในการบริหารและการจัดการศึกษาของสำนักงานเขตพื้นที่การศึกษาประถมศึกษาฉะเชิงเทรา เขต 2

2.2 เพื่อนำผลประเมินความพึงพอใจในการบริหารและการจัดการศึกษาของสำนักงานเขตพื้นที่การศึกษาประถมศึกษาฉะเชิงเทรา เขต 2 ไปปรับปรุงประสิทธิภาพการให้บริการเพื่อให้เกิดความพึงพอใจในการบริหารและการจัดการศึกษา กับ ผู้บริหารสถานศึกษา บุคลากรทางการศึกษา ครูผู้สอน ก.ต.ป.น. คณะกรรมการสถานศึกษาขั้นพื้นฐาน และผู้ปกครองนักเรียนในเขตพื้นที่การศึกษาประถมศึกษาฉะเชิงเทรา เขต 2

## 3. ขอบเขตการศึกษา

### 3.1 ขอบเขตด้านเนื้อหา

ความพึงพอใจในการบริหารและการจัดการศึกษาของสำนักงานเขตพื้นที่การศึกษาประถมศึกษาฉะเชิงเทรา เขต 2 ได้ใช้การกำหนดขอบเขตของเนื้อหาโดยสำนักงานคณะกรรมการการศึกษาขั้นพื้นฐานในด้านวิชาการ ด้านงบประมาณ ด้านบริหารงานบุคคล และด้านการบริหารทั่วไป

### 3.2 ขอบเขตด้านประชากร

ประชากรที่ใช้ศึกษาความพึงพอใจในการบริหารและการจัดการศึกษาของสำนักงานเขตพื้นที่การศึกษาประถมศึกษาฉะเชิงเทรา เขต 2 ได้แก่ ผู้บริหาร บุคลากรทางการศึกษา ครูผู้สอน ก.ต.ป.น. และคณะกรรมการสถานศึกษา ในเขตพื้นที่การศึกษาประถมศึกษาฉะเชิงเทรา เขต 2 ตามเงื่อนไขที่สำนักงานคณะกรรมการการศึกษาขั้นพื้นฐาน กำหนด

## 4. ประโยชน์ที่คาดว่าจะได้รับ

4.1 สำนักงานเขตพื้นที่การศึกษาประถมศึกษาฉะเชิงเทรา เขต 2 มีข้อมูลสารสนเทศเกี่ยวกับความพึงพอใจในการบริหารและการจัดการศึกษาของสำนักงานเขตพื้นที่การศึกษาประถมศึกษาฉะเชิงเทรา เขต 2

4.2 สำนักงานเขตพื้นที่การศึกษาประถมศึกษาฉะเชิงเทรา เขต 2 นำผลการประเมินมาใช้ปรับปรุงประสิทธิภาพในการบริหารและการจัดการศึกษาของสำนักงานเขตพื้นที่การศึกษาประถมศึกษาฉะเชิงเทรา เขต 2 การบริหารการจัดการศึกษา 4 ด้าน

กฎกระทรวง กำหนดหลักเกณฑ์และวิธีการกระจายอำนาจการบริหารและการจัดการศึกษา พ.ศ. 2550 กระจายอำนาจการบริหารและการจัดการศึกษา ในด้านวิชาการ ด้านงบประมาณ ด้านบริหารงานบุคคล และด้านการบริหารทั่วไป  
เรื่องดังต่อไปนี้

### 1. ด้านวิชาการ

- 1.1 การพัฒนาหรือการดำเนินการเกี่ยวกับการให้ความเห็นการพัฒนาสาระหลักสูตร ท้องถิ่น
- 1.2 การวางแผนงานด้านวิชาการ
- 1.3 การจัดการเรียนการสอนในสถานศึกษา
- 1.4 การพัฒนาหลักสูตรของสถานศึกษา
- 1.5 การพัฒนากระบวนการเรียนรู้
- 1.6 การวัดผล ประเมินผล และดำเนินการเทียบโอนผลการเรียน

- 1.7 การวิจัยเพื่อพัฒนาคุณภาพการศึกษาในสถานศึกษา
- 1.8 การพัฒนาและส่งเสริมให้มีแหล่งเรียนรู้
- 1.9 การนิเทศการศึกษา
- 1.10 การแนะแนว
- 1.11 การพัฒนาระบบประกันคุณภาพภายในและมาตรฐานการศึกษา
- 1.12 การส่งเสริมชุมชนให้มีความเข้มแข็งทางวิชาการ
- 1.13 การประสานความร่วมมือในการพัฒนาวิชาการกับสถานศึกษาและองค์กรอื่น
- 1.14 การส่งเสริมและสนับสนุนงานวิชาการแก่บุคคล ครอบครัวยุ วังค์กร หน่วยงาน สถานประกอบการ และสถาบันอื่นที่จัดการศึกษา
- 1.15 การจัดทำระเบียบและแนวปฏิบัติเกี่ยวกับงานด้านวิชาการของสถานศึกษา
- 1.16 การคัดเลือกหนังสือ แบบเรียนเพื่อใช้ในสถานศึกษา
- 1.17 การพัฒนาและใช้สื่อเทคโนโลยีเพื่อการศึกษา
2. ด้านงบประมาณ
  - 2.1 การจัดทำแผนงบประมาณและคำขอตั้งงบประมาณเพื่อเสนอต่อปลัดกระทรวง ศึกษาธิการ หรือเลขาธิการคณะกรรมการการศึกษาขั้นพื้นฐาน แล้วแต่กรณี
  - 2.2 การจัดทำแผนปฏิบัติการใช้จ่ายเงิน ตามที่ได้รับจัดสรรงบประมาณจากสำนักงานคณะกรรมการการศึกษาขั้นพื้นฐานโดยตรง
  - 2.3 การอนุมัติการใช้จ่ายงบประมาณที่ได้รับจัดสรร
  - 2.4 การขอโอนและการขอเปลี่ยนแปลงงบประมาณ
  - 2.5 การรายงานผลการเบิกจ่ายงบประมาณ
  - 2.6 การตรวจสอบติดตามและรายงานการใช้งบประมาณ
  - 2.7 การตรวจสอบติดตามและรายงานการใช้จ่ายผลผลิตจากงบประมาณ
  - 2.8 การระดมทรัพยากรและการลงทุนเพื่อการศึกษา
  - 2.9 การปฏิบัติงานอื่นใดตามที่ได้รับมอบหมายเกี่ยวกับกองทุนเพื่อการศึกษา
  - 2.10 การบริหารจัดการทรัพยากรเพื่อการศึกษา
  - 2.11 การวางแผนพัสดุ
  - 2.12 การกำหนดรูปแบบรายการ หรือคุณลักษณะเฉพาะของครุภัณฑ์ หรือสิ่งก่อสร้างที่ใช้เงินงบประมาณ เพื่อเสนอต่อปลัดกระทรวงศึกษาธิการ หรือ เลขาธิการคณะกรรมการการศึกษาขั้นพื้นฐาน แล้วแต่กรณี
  - 2.13 การพัฒนาระบบข้อมูลและสารสนเทศเพื่อการจัดทำและจัดหาพัสดุ
  - 2.14 การจัดหาพัสดุ
  - 2.15 การควบคุมดูแล บำรุงรักษาและจำหน่ายพัสดุ
  - 2.16 การจัดหาผลประโยชน์จากทรัพย์สิน
  - 2.17 การเบิกเงินจากคลัง
  - 2.18 การรับเงิน การเก็บรักษาเงิน และการจ่ายเงิน
  - 2.19 การนำเงินส่งคลัง
  - 2.20 การจัดทำบัญชีการเงิน
  - 2.21 การจัดทำรายงานทางการเงินและงบการเงิน

2.22 การจัดทำหรือจัดหาแบบพิมพ์บัญชี ทะเบียน และรายงาน

3. ด้านบริหารงานบุคคล

- 3.1 การวางแผนอัตรากำลัง
- 3.2 การจัดสรรอัตรากำลังข้าราชการครูและบุคลากรทางการศึกษา
- 3.3 การสรรหาและบรรจุแต่งตั้ง
- 3.4 การเปลี่ยนตำแหน่งให้สูงขึ้น การย้ายข้าราชการครูและบุคลากรทางการศึกษา
- 3.5 การดำเนินการเกี่ยวกับการเลื่อนขั้นเงินเดือน
- 3.6 การลาทุกประเภท
- 3.7 การประเมินผลการปฏิบัติงาน
- 3.8 การดำเนินการทางวินัยและการลงโทษ
- 3.9 การสั่งพักราชการและการสั่งให้ออกจากราชการไว้ก่อน
- 3.10 การรายงานการดำเนินการทางวินัยและการลงโทษ
- 3.11 การอุทธรณ์และการร้องทุกข์
- 3.12 การออกจากราชการ
- 3.13 การจัดระบบและการจัดทำทะเบียนประวัติ
- 3.14 การจัดทำบัญชีรายชื่อและให้ความเห็นเกี่ยวกับการเสนอขอพระราชทานเครื่องราชอิสริยาภรณ์
- 3.15 การส่งเสริมการประเมินวิทยฐานะข้าราชการครูและบุคลากรทางการศึกษา
- 3.16 การส่งเสริมมาตรฐานวิชาชีพและจรรยาบรรณวิชาชีพ
- 3.17 การส่งเสริมวินัย คุณธรรมและจริยธรรมสำหรับข้าราชการครูและบุคลากรทางการศึกษา
- 3.18 การริเริ่มส่งเสริมการขอรับใบอนุญาต
- 3.19 การพัฒนาข้าราชการครูและบุคลากรทางการศึกษา การดำเนินการที่เกี่ยวกับการบริหารงานบุคคลให้เป็นไปตามกฎหมายว่าด้วยการนั้น

4. ด้านบริหารทั่วไป

- 4.1 การพัฒนาระบบและเครือข่ายข้อมูลสารสนเทศ
- 4.2 การประสานงานและพัฒนาเครือข่ายการศึกษา
- 4.3 การวางแผนการบริหารงานการศึกษา
- 4.4 งานวิจัยเพื่อพัฒนานโยบายและแผน
- 4.5 การจัดระบบการบริหารและพัฒนาองค์กร
- 4.6 การพัฒนามาตรฐานการปฏิบัติงาน
- 4.7 งานเทคโนโลยีเพื่อการศึกษา
- 4.8 การดำเนินงานธุรการ
- 4.9 การดูแลอาคารสถานที่และสภาพแวดล้อม
- 4.10 การจัดทำสำมะโนผู้เรียน
- 4.11 การรับนักเรียน
- 4.12 การเสนอความเห็นเกี่ยวกับเรื่องการจัดตั้ง ยุบ รวมหรือเลิกสถานศึกษา
- 4.13 การประสานการศึกษาในระบบ นอกระบบและตามอัธยาศัย

- 4.14 การระดมทรัพยากรเพื่อการศึกษา
- 4.15 การทัศนศึกษา
- 4.16 งานกิจการนักเรียน
- 4.17 การประชาสัมพันธ์งานการศึกษา
- 4.18 การส่งเสริม สนับสนุนและประสานการจัดการศึกษาของบุคคล ชุมชนองค์กร หน่วยงาน และสถาบัน  
สังคมอื่นที่จัดการศึกษา
- 4.19 งานประสานราชการกับส่วนภูมิภาค และส่วนท้องถิ่น
- 4.20 การรายงานผลการปฏิบัติงาน
- 4.21 การจัดระบบการควบคุมภายในหน่วยงาน
- 4.22 แนวทางการจัดกิจกรรมเพื่อปรับเปลี่ยนพฤติกรรมในการลงโทษนักเรียน



## วิธีดำเนินการประเมินความพึงพอใจการบริหารและการจัดการศึกษา

.....

สำนักงานเขตพื้นที่การศึกษาประถมศึกษาฉะเชิงเทรา เขต 2 ดำเนินการสำรวจความพึงพอใจในการบริหารและการจัดการศึกษาของสำนักงานเขตพื้นที่การศึกษาประถมศึกษาฉะเชิงเทรา เขต 2 และเพื่อนำผลประเมินความพึงพอใจในการบริหารและการจัดการศึกษาของสำนักงานเขตพื้นที่การศึกษาประถมศึกษาฉะเชิงเทรา เขต 2 ไปปรับปรุงประสิทธิภาพการให้บริการเพื่อให้เกิดความพึงพอใจในการบริหารและการจัดการศึกษา กับผู้บริหารสถานศึกษา บุคลากรทางการศึกษา ครูผู้สอน ก.ต.ป.น. และคณะกรรมการสถานศึกษาในเขตพื้นที่การศึกษาประถมศึกษาฉะเชิงเทรา เขต 2 โดยดำเนินการดังนี้

### แนวทางการให้บริการกับผู้มีส่วนได้ส่วนเสีย เพื่อให้เกิดความพึงพอใจในการให้บริการ

1. ยึดหลักการให้ความช่วยเหลือ หรือการดำเนินการเพื่อประโยชน์ของผู้อื่น ให้ผู้รับบริการมีความประทับใจและเกิดความชื่นชมองค์กร
2. ให้บริการอย่างมีเมตตริจิต ให้ความสำคัญกับผู้รับบริการ ให้รู้สึกอบอุ่นและประทับใจที่รับบริการต่อรับอย่างมีอัธยาศัย
3. ให้ความช่วยเหลือและแสดงเมตตริจิต
4. ให้บริการด้วยความรวดเร็ว ทันเวลา
5. มีการสื่อสารที่ดีและสุภาพ
6. จัดบรรยากาศสภาพที่ทำงานให้สะอาดเรียบร้อย มีป้ายบอกสถานที่ที่ชัดเจน
7. ยิ้มแย้ม แจ่มใส
8. ให้ข้อมูลข่าวสารที่ถูกต้องชัดเจน
9. มีการพัฒนาเทคโนโลยีให้ทันสมัยอยู่เสมอ
10. มีการติดตามประเมินผล และนำพัฒนา

สำหรับการดำเนินงานเพื่อให้กลุ่มเป้าหมายตอบแบบสอบถามความพึงพอใจในการบริหารและการจัดการศึกษาของสำนักงานเขตพื้นที่การศึกษาประถมศึกษาฉะเชิงเทรา เขต 2 นั้น ดำเนินการโดยประชากรและกลุ่มตัวอย่าง

ประชากรที่ใช้ในการศึกษาความพึงพอใจในการบริหารและการจัดการของสำนักงานเขตพื้นที่การศึกษาประถมศึกษาฉะเชิงเทรา เขต 2 ประกอบด้วย ผู้บริหารสถานศึกษา บุคลากรทางการศึกษา ครู ก.ต.ป.น. คณะกรรมการสถานศึกษาขั้นพื้นฐาน และผู้มีส่วนได้เสีย เครื่องมือที่ใช้ในการเก็บรวบรวมข้อมูลการศึกษาความพึงพอใจในการบริหารและการจัดการของสำนักงานเขตพื้นที่การศึกษาประถมศึกษาฉะเชิงเทรา เขต 1 มี ลักษณะเป็นแบบสอบถามที่สำนักงานคณะกรรมการการศึกษาขั้นพื้นฐานกำหนด ประกอบด้วย 2 ตอน คือ

**ตอนที่ 1** ข้อมูลส่วนบุคคลเกี่ยวกับผู้ตอบแบบสอบถาม ได้แก่ ผู้บริหารสถานศึกษาบุคลากรทางการศึกษา ครูผู้สอน ก.ต.ป.น. คณะกรรมการสถานศึกษา ลักษณะแบบสอบถามเป็นแบบปลายเปิดชนิดเลือกตอบ (Check-List)

**ตอนที่ 2** แบบสอบถามเกี่ยวกับความพึงพอใจต่อการบริหารและการจัดการ รวมทั้งการให้บริการของสำนักงานเขตพื้นที่การศึกษา 4 ด้าน แต่ละด้านเป็นข้อคำถามความพึงพอใจในการบริหารและการจัดการของสำนักงานเขตพื้นที่การศึกษาประถมศึกษาฉะเชิงเทรา เขต 2 ตามบทบาทหน้าที่ ดังนี้

ด้านวิชาการจำนวน 10 ข้อ ด้านงบประมาณจำนวน 10 ข้อ ด้านการบริหารงานบุคคล จำนวน 5 ข้อ และด้านบริหารงานทั่วไป จำนวน 10 ข้อ ซึ่งเป็นแบบมาตราส่วนประมาณค่าแบ่งระดับการปฏิบัติเป็น 5 ระดับ



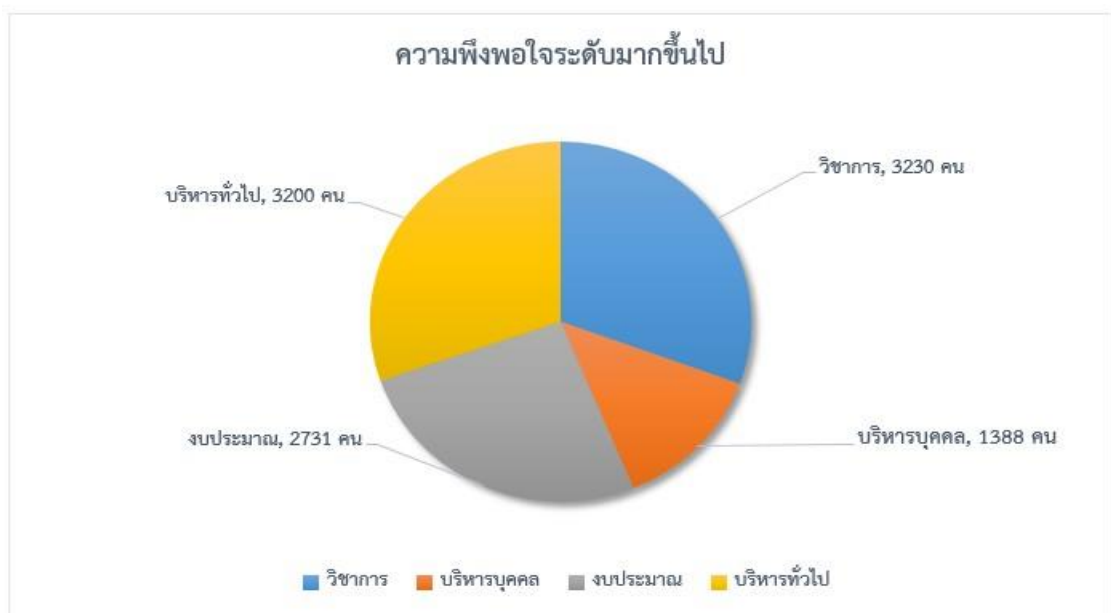
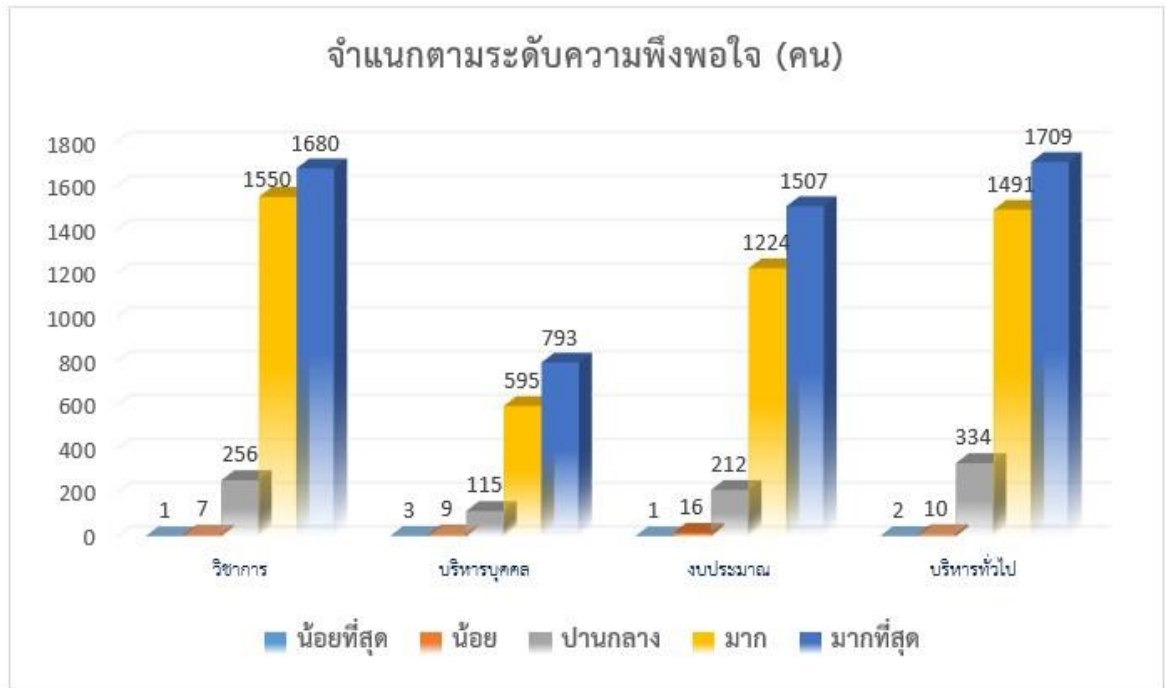

จากตารางแสดงผลการประเมินความพึงพอใจของสำนักงานเขตพื้นที่การศึกษาประถมศึกษาฉะเชิงเทรา เขต 2 มีผลในภาพรวมรวมคิดเป็นร้อยละ 91.64

ด้านที่มีความพึงพอใจมากที่สุดคือ ด้านวิชาการร้อยละ 92.44 ส่วนด้านที่มีความพึงพอใจน้อยที่สุดคือ ด้านบริหารทั่วไป ร้อยละ 90.24

**ปัญหา อุปสรรค -**

ประชากรกลุ่มตัวอย่างที่เป็นผู้มีส่วนได้ส่วนเสียไม่เห็นความสำคัญในการดำเนินการเท่าที่ควร  
**ข้อเสนอแนะเพื่อการพัฒนา**

นำผลการประเมินมาพัฒนาคุณภาพการบริหารจัดการศึกษา และการบริหารให้มีคุณภาพมากยิ่งขึ้น

---

ภาคผนวก



**แบบสอบถามความพึงพอใจในการบริหารและการจัดการศึกษาของสำนักงานเขตพื้นที่การศึกษา**

คำชี้แจง 1. แบบสอบถามนี้มีวัตถุประสงค์ เพื่อประเมินความพึงพอใจของผู้มีส่วนได้ส่วนเสียต่อการบริหารจัดการของสำนักงานเขตพื้นที่การศึกษา ตามมาตรฐานสำนักงานเขตพื้นที่การศึกษา พ.ศ. 2560 โดยกำหนดประเด็นการประเมินความพึงพอใจตามภารกิจหลัก 4 ด้าน ในแต่ละด้านประกอบด้วย 2 ส่วน คือ ส่วนที่ 1 ข้อมูลส่วนบุคคล ส่วนที่ 2 ความพึงพอใจต่อการบริหารและการจัดการศึกษา รวมทั้งการให้บริการของสำนักงานเขตพื้นที่การศึกษา

2. ระดับประเมินความพึงพอใจ มี 5 ระดับ คือ น้อยที่สุด น้อย ปานกลาง มาก และมากที่สุด

3. โปรดระบุตัวความพึงพอใจของท่าน โดยไม่ต้องลงนาม ✓ ในช่องที่ตรงกับความคิดเห็นของท่าน

**ส่วนที่ 1 ข้อมูลส่วนบุคคล**

- ผู้บริหาร  บุคลากรทางการศึกษา  ครูผู้สอน  
 ก.ค.ป.น.  คณะกรรมการสถานศึกษา  อื่น ๆ โปรดระบุ.....

ส่วนที่ 2 ความพึงพอใจต่อการบริหารและการจัดการศึกษา รวมทั้งการให้บริการของสำนักงานเขตพื้นที่การศึกษา

**ด้านวิชาการ**

ข้อ	รายการ	ระดับความพึงพอใจ				
		น้อยที่สุด	น้อย	ปานกลาง	มาก	มากที่สุด
1	การจัดทำแผนพัฒนาคุณภาพการศึกษาของสำนักงานเขตพื้นที่การศึกษา และสถานศึกษา					
2	การศึกษารายละเอียดข้อมูลหรือเป็นสื่อคล้องกับแผนการศึกษาแห่งชาติ และตามความต้องการของสถานศึกษา					
3	การส่งเสริมการพัฒนาหลักสูตรสถานศึกษาให้สอดคล้องกับหลักสูตรแกนกลางการศึกษาขั้นพื้นฐาน พุทธศักราช 2551 และตามบริบทของสถานศึกษา					
4	การส่งเสริม สนับสนุนให้สถานศึกษาจัดการเรียนรู้อย่างมีคุณภาพและนวัตกรรม					
5	การส่งเสริม สนับสนุนให้สถานศึกษาจัดการผลิต พัฒนาสื่อ เครื่องมือ อุปกรณ์ในการจัดการเรียนการสอนที่หลากหลาย และสอดคล้องกับคุณลักษณะ					
6	การส่งเสริม สนับสนุนให้สถานศึกษาจัดการวัด ประเมินผลที่หลากหลาย และนำผลการประเมินไปใช้ในการปรับปรุงแผนการศึกษา					
7	การส่งเสริม สนับสนุน นวัตกรรม ส่งเสริมการพัฒนาคุณภาพการศึกษาตามระบบประกันคุณภาพการศึกษา					
8	การส่งเสริม สนับสนุนให้บุคลากรในสำนักงานเขตพื้นที่การศึกษา และสถานศึกษาทำวิจัยและนำผลการวิจัยไปพัฒนาคุณภาพการศึกษาของสำนักงานเขตพื้นที่การศึกษา					
9	การส่งเสริม สนับสนุนให้สถานศึกษาพัฒนาบุคลากรทางการศึกษาให้มีคุณลักษณะและระบบดูแลช่วยเหลือนักเรียน					
10	การส่งเสริม สนับสนุนให้สถานศึกษา ส่งเสริมบุคลากร มีส่วนร่วมในการจัดการศึกษาและเป็นแหล่งเรียนรู้เพื่อพัฒนาคุณภาพการศึกษาในชุมชนเครือข่าย					

ชื่อและนามสกุล.....

**แบบสอบถามความพึงพอใจในการบริหารและการจัดการศึกษาของสำนักงานเขตพื้นที่การศึกษา**

คำชี้แจง 1. แบบสอบถามนี้มีวัตถุประสงค์ เพื่อประเมินความพึงพอใจของผู้มีส่วนได้ส่วนเสียต่อการบริหารจัดการของสำนักงานเขตพื้นที่การศึกษา ตามมาตรฐานสำนักงานเขตพื้นที่การศึกษา พ.ศ. 2560 โดยกำหนดประเด็นการประเมินความพึงพอใจตามภารกิจหลัก 4 ด้าน ในแต่ละด้านประกอบด้วย 2 ส่วน คือ ส่วนที่ 1 ข้อมูลส่วนบุคคล ส่วนที่ 2 ความพึงพอใจต่อการบริหารและการจัดการศึกษา รวมทั้งการให้บริการของสำนักงานเขตพื้นที่การศึกษา

2. ระดับประเมินความพึงพอใจ มี 5 ระดับ คือ น้อยที่สุด น้อย ปานกลาง มาก และมากที่สุด

3. โปรดระบุตัวความพึงพอใจของท่าน โดยไม่ต้องลงนาม ✓ ในช่องที่ตรงกับความคิดเห็นของท่าน

**ส่วนที่ 1 ข้อมูลส่วนบุคคล**

- ผู้บริหาร  บุคลากรทางการศึกษา  ครูผู้สอน  
 ก.ค.ป.น.  คณะกรรมการสถานศึกษา  อื่น ๆ โปรดระบุ.....

ส่วนที่ 2 ความพึงพอใจต่อการบริหารและการจัดการศึกษา รวมทั้งการให้บริการของสำนักงานเขตพื้นที่การศึกษา

**ด้านงบประมาณ**

ข้อ	รายการ	ระดับความพึงพอใจ				
		น้อยที่สุด	น้อย	ปานกลาง	มาก	มากที่สุด
1	การขอจัดซื้อ จัดหา และมอบเงินงบประมาณในสถานศึกษา					
2	การวางแผนค่าใช้จ่ายงบประมาณรายจ่ายตามระเบียบพัสดุที่กำหนด และสอดคล้องกับนโยบาย					
3	การส่งเสริมผู้มีส่วนได้ส่วนเสียในการติดตามการเบิกจ่ายงบประมาณ					
4	การแจ้งข่าวสาร ความเข้าใจ ด้านการวางแผนการใช้จ่ายงบประมาณให้กับบุคคลที่เกี่ยวข้อง					
5	การมีบันทึก คำชี้แจง และรายงานการใช้จ่ายงบประมาณของสถานศึกษา					
6	การมีสำเนาบัญชีรายรับและรายจ่ายประจำวันและบัญชีรายจ่ายรายเดือน					
7	การมีสำเนาบัญชีรายรับและรายจ่ายประจำวันและรายจ่ายรายเดือนสถานศึกษา					
8	การควบคุมการเบิกจ่ายเงินงบประมาณ					
9	จัดทำเอกสารการขอเงินอุดหนุนจากหน่วยงานต้นสังกัดและหน่วยงานต้นสังกัด					
10	การประเมินความคุ้มค่าในการบริหาร การบัญชี และพัสดุของสำนักงานเขตพื้นที่การศึกษา และสถานศึกษา					

ชื่อและนามสกุล.....

**แบบสอบถามความพึงพอใจในการบริหารและการจัดการศึกษาของสำนักงานเขตพื้นที่การศึกษา**

คำชี้แจง 1. แบบสอบถามนี้มีวัตถุประสงค์ เพื่อประเมินความพึงพอใจของผู้มีส่วนได้ส่วนเสียต่อการบริหารจัดการของสำนักงานเขตพื้นที่การศึกษา ตามมาตรฐานสำนักงานเขตพื้นที่การศึกษา พ.ศ. 2560 โดยกำหนดประเด็นการประเมินความพึงพอใจตามภารกิจหลัก 4 ด้าน ในแต่ละด้านประกอบด้วย 2 ส่วน คือ ส่วนที่ 1 ข้อมูลส่วนบุคคล ส่วนที่ 2 ความพึงพอใจต่อการบริหารและการจัดการศึกษา รวมทั้งการให้บริการของสำนักงานเขตพื้นที่การศึกษา

2. ระดับประเมินความพึงพอใจ มี 5 ระดับ คือ น้อยที่สุด น้อย ปานกลาง มาก และมากที่สุด

3. โปรดระบุตัวความพึงพอใจของท่าน โดยไม่ต้องลงนาม ✓ ในช่องที่ตรงกับความคิดเห็นของท่าน

**ส่วนที่ 1 ข้อมูลส่วนบุคคล**

- ผู้บริหาร  บุคลากรทางการศึกษา  ครูผู้สอน  
 ก.ค.ป.น.  คณะกรรมการสถานศึกษา  อื่น ๆ โปรดระบุ.....

ส่วนที่ 2 ความพึงพอใจต่อการบริหารและการจัดการศึกษา รวมทั้งการให้บริการของสำนักงานเขตพื้นที่การศึกษา

**ด้านการบริหารงานบุคคล**

ข้อ	รายการ	ระดับความพึงพอใจ				
		น้อยที่สุด	น้อย	ปานกลาง	มาก	มากที่สุด
1	การจัดทำข้อมูลสารสนเทศเกี่ยวกับครูและบุคลากรทางการศึกษาที่สอดคล้องกับนโยบาย สภาพปัญหา และความต้องการของสถานศึกษา					
2	การจัดทำแผนอัตรากำลังครูและบุคลากรทางการศึกษาที่สอดคล้องกับนโยบาย สภาพปัญหา และความต้องการของสถานศึกษา					
3	การสรรหา บรรจุ แต่งตั้ง ย้าย โอน รวมทั้งการออกจากราชการของครูและบุคลากรทางการศึกษาที่ถูกต้องและระเบียบ โปร่งใส ตรวจสอบได้					
4	การจัดทำแผนพัฒนาครูและบุคลากรทางการศึกษา เพื่อเป็นคู่มืออาชีพโดยวิธีการที่หลากหลาย ทุกกลุ่มเป้าหมายอย่างทั่วถึง					
5	การส่งเสริม ส่งเสริม สนับสนุนคุณธรรม และจรรยาบรรณวิชาชีพให้แก่ครูและบุคลากรทางการศึกษาทุกกลุ่มเป้าหมาย					

ชื่อและนามสกุล.....

**แบบสอบถามความพึงพอใจในการบริหารและการจัดการศึกษาของสำนักงานเขตพื้นที่การศึกษา**

คำชี้แจง 1. แบบสอบถามนี้มีวัตถุประสงค์ เพื่อประเมินความพึงพอใจของผู้มีส่วนได้ส่วนเสียต่อการบริหารจัดการของสำนักงานเขตพื้นที่การศึกษา ตามมาตรฐานสำนักงานเขตพื้นที่การศึกษา พ.ศ. 2560 โดยกำหนดประเด็นการประเมินความพึงพอใจตามภารกิจหลัก 4 ด้าน ในแต่ละด้านประกอบด้วย 2 ส่วน คือ ส่วนที่ 1 ข้อมูลส่วนบุคคล ส่วนที่ 2 ความพึงพอใจต่อการบริหารและการจัดการศึกษา รวมทั้งการให้บริการของสำนักงานเขตพื้นที่การศึกษา

2. ระดับประเมินความพึงพอใจ มี 5 ระดับ คือ น้อยที่สุด น้อย ปานกลาง มาก และมากที่สุด

3. โปรดระบุตัวความพึงพอใจของท่าน โดยไม่ต้องลงนาม ✓ ในช่องที่ตรงกับความคิดเห็นของท่าน

**ส่วนที่ 1 ข้อมูลส่วนบุคคล**

- ผู้บริหาร  บุคลากรทางการศึกษา  ครูผู้สอน  
 ก.ค.ป.น.  คณะกรรมการสถานศึกษา  อื่น ๆ โปรดระบุ.....

ส่วนที่ 2 ความพึงพอใจต่อการบริหารและการจัดการศึกษา รวมทั้งการให้บริการของสำนักงานเขตพื้นที่การศึกษา

**ด้านการบริหารทั่วไป**

ข้อ	รายการ	ระดับความพึงพอใจ				
		น้อยที่สุด	น้อย	ปานกลาง	มาก	มากที่สุด
1	จัดทำระบบข้อมูลสารสนเทศเบื้องต้นเกี่ยวกับและภายนอกเขตพื้นที่การศึกษา และส่วนราชการอื่นในระบบ ไร้พรมแดนและรวดเร็ว					
2	การประชาสัมพันธ์และเผยแพร่ข้อมูลสารสนเทศ สถานศึกษาและสถานการณ์อย่างต่อเนื่อง					
3	ขอหาเงินในการสื่อสารและแลกเปลี่ยนความคิดเห็นร่วมกับหลายองค์กร					
4	การจัดทำแผนนิเทศการดำเนินงาน และปฎิบัติงานตามนโยบายของสำนักงาน					
5	การปฎิบัติงานตามหน้าที่ รับผิดชอบทุกส่วนและมีความรับผิดชอบในหน้าที่ รับผิดชอบ สถานศึกษา และบุคลากรในสำนักงานเขตพื้นที่การศึกษา					
6	การติดตาม ประเมินผลการปฏิบัติงานตามมาตรฐานการปฏิบัติงาน และปฎิบัติงานอย่างต่อเนื่อง					
7	การวางระบบควบคุมภายในที่สอดคล้องกับสภาพปัญหา และสถานการณ์ของสำนักงาน					
8	การพิจารณาและสวัสดิภาพของครูและบุคลากรทางการศึกษาได้อย่างทั่วถึง สอดคล้องกับระดับที่ทำงานและความต้องการจำเป็น					
9	การนำผลการดำเนินงานของครูและบุคลากรทางการศึกษา มาเป็นข้อมูลยืนยันที่สนับสนุนหรือข้อ					
10	การประสาน ส่งเสริม สร้างหรือถ่ายทอดความรู้ความเข้าใจแก่ครูและบุคลากรในองค์กรภาครัฐ และเอกชน เจ้าหน้าที่หรือวิทยากรเพื่อพัฒนาคุณภาพการศึกษา					

ชื่อและนามสกุล.....