



แผนพัฒนาข้าราชการครูและบุคลากรทางการศึกษา ประจำปีงบประมาณ 2567



เอกสารลำดับที่ 3/2567

กลุ่มพัฒนาครูและบุคลากรทางการศึกษา
สำนักงานเขตพื้นที่การศึกษาประถมศึกษา ฉะเชิงเทรา เขต 2
สังกัดสำนักงานคณะกรรมการการศึกษาขั้นพื้นฐาน

☎ โทร. 0 - 3855 - 1456 ต่อ 17

โทรสาร 0 - 3855 - 4062

🌐 <http://www.ccs2.go.th/>

<http://www.ccs2.go.th/web/group/teacherdev.php>

คำนำ

แผนพัฒนาครูและบุคลากรทางการศึกษาของสำนักงานเขตพื้นที่การศึกษาประถมศึกษา
ฉะเชิงเทรา เขต 2 ประจำปีงบประมาณ พ.ศ. 2567 จัดทำขึ้นเพื่อเป็นกรอบทิศทางการวางแผนการพัฒนา
ครูและบุคลากรทางการศึกษา โดยสำนักงานเขตพื้นที่การศึกษาประถมศึกษาฉะเชิงเทรา เขต 2 ได้ตระหนัก
และเห็นความสำคัญของการพัฒนาครูและบุคลากรทางการศึกษา ซึ่งถือเป็นทรัพยากรที่มีความสำคัญต่อการ
ขับเคลื่อนการบริหารจัดการศึกษา ให้เป็นไปอย่างมีประสิทธิภาพและเกิดประสิทธิผล และบรรลุวัตถุประสงค์

สำนักงานเขตพื้นที่การศึกษาประถมศึกษาฉะเชิงเทรา เขต 2 หวังเป็นอย่างยิ่ง
ว่า แผนพัฒนาครูและบุคลากรทางการศึกษา ประจำปีงบประมาณ พ.ศ. 2567 จะเป็นประโยชน์
ต่อการดำเนินงานด้านการพัฒนาครูและบุคลากรทางการศึกษาให้เป็นผู้มีสมรรถนะตามมาตรฐานวิชาชีพ
และสามารถพัฒนางานให้มีประสิทธิภาพสู่การบริหารจัดการองค์กร รวมถึงสถานศึกษาได้อย่างมีคุณภาพ
เกิดประโยชน์สูงสุดต่อการบริหารจัดการศึกษาอันจะนำไปสู่คุณภาพผู้เรียนต่อไป

กลุ่มพัฒนาครูและบุคลากรทางการศึกษา
สำนักงานเขตพื้นที่การศึกษาประถมศึกษาฉะเชิงเทรา เขต 2

สารบัญ

	หน้า
คำนำ	
สารบัญ	
ส่วนที่ 1 บทนำ	1
1. ความเป็นมา	1
2. ข้อมูลทั่วไปของสำนักงานเขตพื้นที่การศึกษาประถมศึกษาฉะเชิงเทรา เขต 2	2
2.1 ที่ตั้งและบทบาทหน้าที่	2
2.2 อำนาจหน้าที่สำนักงานเขตพื้นที่การศึกษาประถมศึกษาฉะเชิงเทรา เขต 2	2
2.3 ขอบข่ายภารกิจ กลุ่มงาน/หน่วย	5
2.4 อาณาเขต	9
2.5 เขตพื้นที่บริการ	10
2.6 ประชากรในเขตพื้นที่บริการ	10
3. ข้อมูลพื้นฐานการจัดการศึกษา	11
ส่วนที่ 2 ทิศทางการพัฒนาการศึกษาขั้นพื้นฐาน ปีงบประมาณ 2567	16
☛ ภารกิจงานภายใต้กรอบนโยบาย “CHAMPS MODEL” 5 G 14 จุดเน้น	16
- ด้านนักเรียน (Good Student)	16
- ด้านครูและบุคลากรทางการศึกษา (Good Teachers and Educational Personnel)	17
- ด้านผู้บริหาร (Good Executive)	17
- ด้านสถานศึกษา (Good School)	17
- ด้านสำนักงานเขตพื้นที่การศึกษา (Good Educational Service Area Office)	17
☛ วิสัยทัศน์ พันธกิจ เป้าประสงค์ ค่านิยม สโลแกน เอกลักษณ์ อัตลักษณ์	17
☛ กลยุทธ์ : Strategy	19
- กลยุทธ์ที่ 1	19
- กลยุทธ์ที่ 2	21
- กลยุทธ์ที่ 3	24
- กลยุทธ์ที่ 4	26
ส่วนที่ 3 การพัฒนาครูและบุคลากรทางการศึกษา	28
☛ ผลสำรวจความต้องการในการพัฒนา 8 กลุ่มสาระการเรียนรู้	28
☛ จุดเน้น และแนวทางการพัฒนาข้าราชการครูและบุคลากรทางการศึกษา ภายใต้กรอบนโยบาย “CHAMPS MODEL” 5 G 14 จุดเน้น	29
☛ โครงการพัฒนาครูและบุคลากรทางการศึกษา ประจำปีงบประมาณ พ.ศ. 2567	31

ส่วนที่ 4 การขับเคลื่อนแผนพัฒนาครูและบุคลากรทางการศึกษาสู่การปฏิบัติ	32
1. การบริหารโครงการและงบประมาณ	32
2. ปฏิทินการดำเนินงาน	34
3. แนวทางการพัฒนาข้าราชการครูและบุคลากรทางการศึกษาของสำนักงานเขตพื้นที่การศึกษา	35
4. การติดตามและการประเมินโครงการ	35
5. การรายงานผลและการประเมินโครงการ	36
ผู้จัดทำ	37

ส่วนที่ 1

บทนำ

1. ความเป็นมา

พระราชบัญญัติระเบียบข้าราชการครูและบุคลากรทางการศึกษา พ.ศ. 2547 หมวด 5 การเสริมสร้างประสิทธิภาพในการปฏิบัติราชการ มาตรา 79 ให้ผู้บังคับบัญชาปฏิบัติตนเป็นแบบอย่างที่ดีแก่ผู้อยู่ใต้บังคับบัญชา และมีหน้าที่พัฒนาผู้อยู่ใต้บังคับบัญชา เพื่อให้มีความรู้ ทักษะ เจตคติที่ดี คุณธรรม จริยธรรม และจรรยาบรรณวิชาชีพ ที่เหมาะสมที่จะทำให้การปฏิบัติหน้าที่ราชการเกิดประสิทธิภาพ ประสิทธิผล และความก้าวหน้าแก่ราชการ ทั้งนี้ ตามหลักเกณฑ์และวิธีการที่ ก.ค.ศ.กำหนด และมาตรา 80 ให้มีการพัฒนาข้าราชการครูและบุคลากรทางการศึกษาก่อนแต่งตั้งให้ดำรงตำแหน่งบางวิทยฐานะ เพื่อเพิ่มพูนความรู้ ทักษะ เจตคติที่ดี คุณธรรม จริยธรรม และจรรยาบรรณวิชาชีพที่เหมาะสมในอันที่จะทำให้การปฏิบัติหน้าที่ราชการเกิดประสิทธิภาพ ประสิทธิผล และความเจริญก้าวหน้าแก่ราชการ ทั้งนี้ ตามหลักเกณฑ์และวิธีการที่ ก.ค.ศ.กำหนด รวมถึงกรอบยุทธศาสตร์ชาติ ระยะ 20 ปี (พ.ศ.2560-2579) กำหนดวิสัยทัศน์ เป้าหมายและยุทธศาสตร์ ที่เกี่ยวข้องกับสำนักงานคณะกรรมการการศึกษาขั้นพื้นฐาน 6 ยุทธศาสตร์ ที่มุ่งเน้นการสร้างความมั่นคง การพัฒนาด้านพลังงานระบบเทคโนโลยีสารสนเทศและการสื่อสาร การวิจัยและพัฒนา ตลอดจน การพัฒนา และเสริมสร้างศักยภาพคนตลอดช่วงชีวิตให้สนับสนุนการเจริญเติบโตของประเทศ ประการสำคัญ คือ การยกระดับคุณภาพการศึกษาและการเรียนรู้ให้มีคุณภาพเท่าเทียมและทั่วถึง และมุ่งเน้นการปลูกฝังระเบียบวินัย จริยธรรม ค่านิยมที่พึงประสงค์ รวมไปถึงการต่อต้านการทุจริตและประพฤติมิชอบ ซึ่งมีความสอดคล้องกับยุทธศาสตร์สำนักงานคณะกรรมการการศึกษาขั้นพื้นฐาน ยุทธศาสตร์ที่ 3 การพัฒนาและเสริมสร้างศักยภาพคน ลงสู่นโยบายเพื่อพัฒนาการจัดการศึกษาขั้นพื้นฐาน ให้สอดคล้องกับยุทธศาสตร์ชาติระยะ 20 ปี (พ.ศ. 2560-2579) นโยบาย ที่ 3 ด้านการส่งเสริมพัฒนาครูและบุคลากรทางการศึกษา ที่มุ่งเน้น พัฒนาครูและบุคลากรทางการศึกษาให้สามารถจัดการเรียนรู้อย่างมีคุณภาพรูปแบบที่หลากหลาย

จากนโยบายดังกล่าว สำนักงานเขตพื้นที่การศึกษาประถมศึกษาระยอง เขต 2 ซึ่งมีภารกิจหลักในการส่งเสริมและสนับสนุนการพัฒนาครูและบุคลากรทางการศึกษา รวมถึงการบริหารจัดการศึกษา ของสถานศึกษา ได้นำไปกำหนดยุทธศาสตร์ วิสัยทัศน์ ในการขับเคลื่อนการดำเนินงานลงสู่การปฏิบัติ เพื่อการพัฒนาข้าราชการครูและบุคลากรทางการศึกษาให้เป็นผู้มีศักยภาพตามมาตรฐานวิชาชีพจึงได้จัดทำแผนพัฒนาครู และบุคลากรทางการศึกษาขึ้น เพื่อเป็นแนวทางในการพัฒนาครูและบุคลากรทางการศึกษาของสำนักงานเขตพื้นที่ การศึกษาประถมศึกษาระยอง เขต 2 เพื่อให้หน่วยงานมีแผนพัฒนาครูและบุคลากรทางการศึกษา ใช้เป็น กรอบทิศทางการพัฒนาครูและบุคลากรทางการศึกษา

2. ข้อมูลทั่วไปของสำนักงานเขตพื้นที่การศึกษาประถมศึกษาฉะเชิงเทรา เขต 2

2.1 ที่ตั้งและบทบาทหน้าที่

สำนักงานเขตพื้นที่การศึกษาประถมศึกษาฉะเชิงเทรา เขต 2 จัดตั้งขึ้นตามประกาศกระทรวงศึกษาธิการ เมื่อวันที่ 7 กรกฎาคม 2546 เป็นหน่วยงานอยู่ภายใต้การกำกับดูแลของสำนักงานคณะกรรมการการศึกษาขั้นพื้นฐาน ตั้งอยู่เลขที่ 209/1 หมู่ 3 ตำบลเกาะขนุน อำเภอพนมสารคาม จังหวัดฉะเชิงเทรา รหัสไปรษณีย์ 24120 โทร. 0 - 3855 - 1456 โทรสาร 038-551456, 038-554062 <http://www.ccs2.go.th> รับผิดชอบในการบริหารจัดการศึกษา สนับสนุนส่งเสริมบทบาทสถานศึกษา ในการเป็นนิติบุคคล สามารถปฏิบัติภารกิจในการบริหารจัดการงานวิชาการ บุคลากร งบประมาณ และ งานบริหารทั่วไป เพื่อให้การจัดการศึกษามีประสิทธิภาพและประสิทธิผล โดยบริหารจัดการครอบคลุม ในท้องที่ 7 อำเภอ ประกอบด้วย อำเภอพนมสารคาม บางคล้า แพลงยาว ราชสาส์น สนามชัยเขต ท่าตะเกียบ และอำเภอคลองเขื่อน มีสถานศึกษาของรัฐ จำนวน 145 โรง มีหน้าที่ประสาน ส่งเสริม สนับสนุนการบริหารและจัดการศึกษาขั้นพื้นฐาน ในรูปแบบองค์คณะบุคคล

2.2 อำนาจหน้าที่สำนักงานเขตพื้นที่การศึกษาประถมศึกษาฉะเชิงเทรา เขต 2

สำนักงานเขตพื้นที่การศึกษาประถมศึกษาฉะเชิงเทรา เขต 2 เป็นหน่วยงานอยู่ภายใต้การกำกับดูแลของสำนักงานคณะกรรมการการศึกษาขั้นพื้นฐาน มาตรา 38 แห่งพระราชบัญญัติการศึกษาแห่งชาติ พ.ศ. 2542 และที่แก้ไขเพิ่มเติม (ฉบับที่ 2) พ.ศ. 2545 และมาตรา 37 แห่งพระราชบัญญัติระเบียบบริหารราชการกระทรวงศึกษาธิการ พ.ศ.2546 และที่แก้ไขเพิ่มเติม (ฉบับที่ 2) พ.ศ. 2553 และตามประกาศกระทรวงศึกษาธิการ เรื่องการแบ่งส่วนราชการภายในสำนักงานเขตพื้นที่การศึกษา พ.ศ. 2560 ข้อ 5 ให้สำนักงานเขตพื้นที่การศึกษามีอำนาจหน้าที่ดำเนินการให้เป็นไปตามอำนาจหน้าที่ของสำนักงานเขตพื้นที่การศึกษา ตามกฎหมายว่าด้วยระเบียบบริหารราชการกระทรวงศึกษาธิการ และมีอำนาจหน้าที่ ดังนี้

1. จัดทำนโยบาย แผนพัฒนาและมาตรฐานการศึกษาของเขตพื้นที่การศึกษา ให้สอดคล้องกับนโยบาย มาตรฐานการศึกษา แผนการศึกษา แผนพัฒนาการศึกษาขั้นพื้นฐานและความต้องการของท้องถิ่น
2. วิเคราะห์การจัดตั้งงบประมาณเงินอุดหนุนทั่วไปของสถานศึกษาและหน่วยงานในเขตพื้นที่การศึกษาและแจ้งจัดสรรงบประมาณที่ได้รับให้หน่วยงานข้างต้นรับทราบ และกำกับ ตรวจสอบ ติดตาม การใช้จ่ายงบประมาณของหน่วยงานดังกล่าว
3. ประสาน ส่งเสริม สนับสนุน และพัฒนาหลักสูตรร่วมกับสถานศึกษาในเขตพื้นที่การศึกษา
4. กำกับ ติดตามและประเมินผลสถานศึกษาขั้นพื้นฐานและในเขตพื้นที่การศึกษา
5. ศึกษา วิเคราะห์ วิจัย และรวบรวมข้อมูลสารสนเทศด้านการศึกษาในเขตพื้นที่การศึกษา
6. ประสานการระดมทรัพยากรด้านต่าง ๆ รวมทั้งทรัพยากรบุคคล เพื่อส่งเสริม สนับสนุน การจัดและพัฒนาการศึกษาในเขตพื้นที่การศึกษา
7. จัดระบบการประกันคุณภาพการศึกษาและประเมินผลสถานศึกษาในเขตพื้นที่การศึกษา

8. ประสาน ส่งเสริม สนับสนุน การจัดการศึกษาของสถานศึกษาเอกชน องค์กรปกครองส่วนท้องถิ่นรวมทั้งบุคคล องค์กรชุมชน องค์กรวิชาชีพ สถาบันศาสนา สถานประกอบการ และสถาบันอื่นที่จัดรูปแบบที่หลากหลายในเขตพื้นที่การศึกษา

9. ดำเนินการ และประสาน ส่งเสริม สนับสนุนการวิจัยและพัฒนาการศึกษาในเขตพื้นที่การศึกษา

10. ประสาน ส่งเสริมการดำเนินงานของคณะอนุกรรมการ และคณะทำงานด้านการศึกษา

11. ประสานการปฏิบัติราชการทั่วไปกับองค์กร หรือหน่วยงานต่าง ๆ ทั้งภาครัฐ เอกชน และ องค์กรปกครองส่วนท้องถิ่น

12. ปฏิบัติงานร่วมกับหรือสนับสนุนการปฏิบัติงานของหน่วยงานอื่นที่เกี่ยวข้องหรือที่ได้รับมอบหมาย

โดยมีการแบ่งส่วนราชการภายในสำนักงานเขตพื้นที่การศึกษาไว้ ดังนี้

- 1) กลุ่มอำนวยการ
- 2) กลุ่มนโยบายและแผน
- 3) กลุ่มส่งเสริมการศึกษาทางไกล เทคโนโลยีสารสนเทศและการสื่อสาร
- 4) กลุ่มบริหารงานการเงินและสินทรัพย์
- 5) กลุ่มบริหารงานบุคคล
- 6) กลุ่มพัฒนาครูและบุคลากรทางการศึกษา
- 7) กลุ่มนิเทศ ติดตาม และประเมินผลการจัดการศึกษา
- 8) กลุ่มส่งเสริมการจัดการศึกษา
- 9) หน่วยตรวจสอบภายใน
- 10) กลุ่มกฎหมายและคดี

โครงการสร้างการบริหารสำนักงานเขตพื้นที่การศึกษาประถมศึกษาฉะเชิงเทรา เขต 2

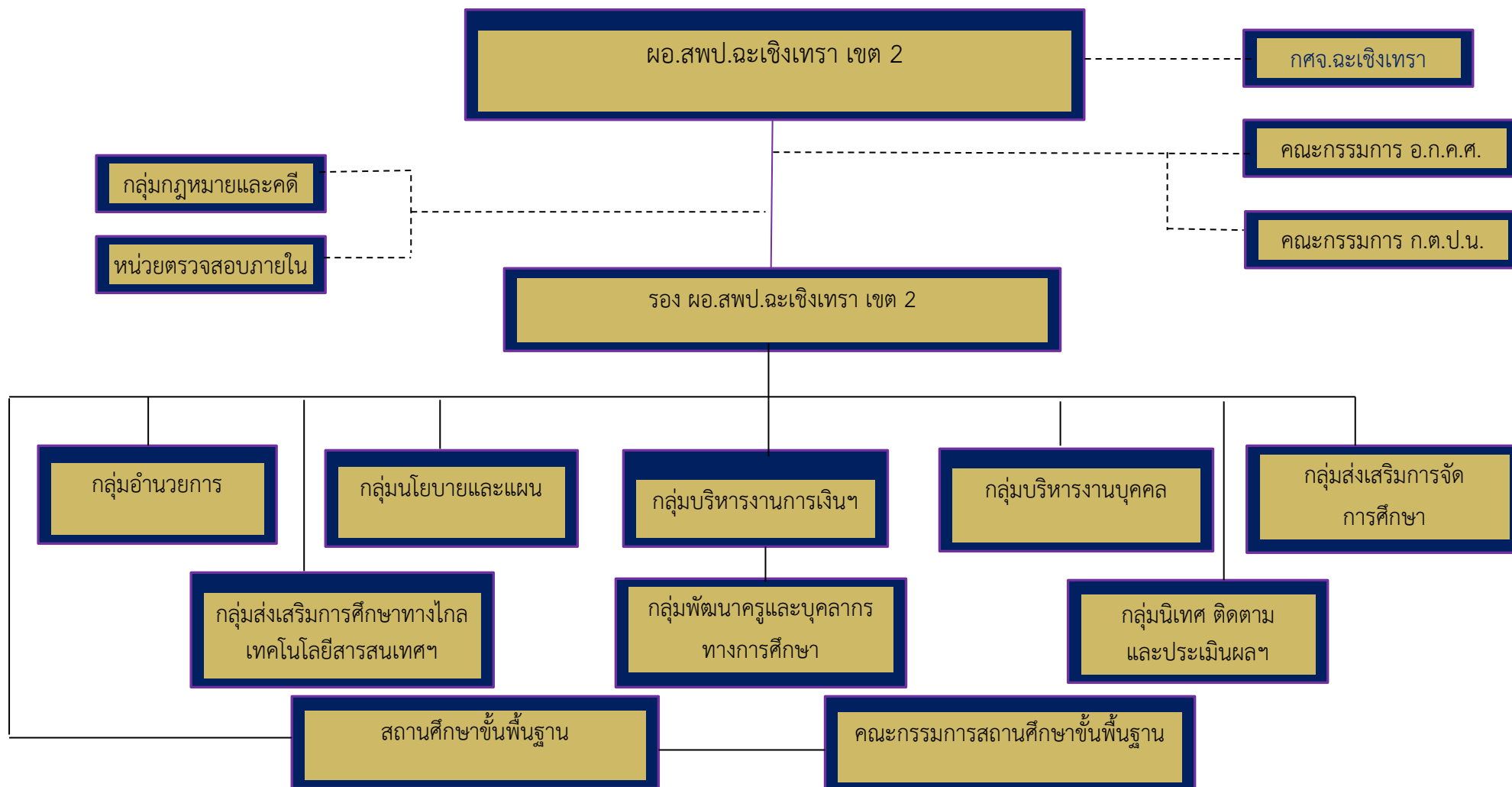

2.3 ขอบข่ายภารกิจ กลุ่มงาน/หน่วย

1. กลุ่มอำนวยการ มีอำนาจหน้าที่ดังต่อไปนี้

- (ก) ปฏิบัติงานสารบรรณสำนักงานเขตพื้นที่การศึกษา
- (ข) ดำเนินการเกี่ยวกับงานช่วยอำนวยการ
- (ค) ดำเนินการเกี่ยวกับอาคารสถานที่ สิ่งแวดล้อม และยานพาหนะ
- (ง) จัดระบบบริหารงาน การควบคุมภายใน และพัฒนาองค์กร
- (จ) ประชาสัมพันธ์ เผยแพร่กิจการ ผลงาน และบริการข้อมูลข่าวสาร
- (ฉ) ประสานการดำเนินงานระหว่างหน่วยงานภายในและภายนอกเขตพื้นที่การศึกษา
- (ช) ดำเนินการเลือกตั้งและสรรหากรรมการและอนุกรรมการ
- (ซ) ประสาน ส่งเสริมการจัดสวัสดิการและสวัสดิภาพ
- (ฌ) ปฏิบัติหน้าที่อื่นที่เกี่ยวข้องกับกิจการภายในของสำนักงานเขตพื้นที่การศึกษาที่มีใช้งานของส่วนราชการใดโดยเฉพาะ
- (ญ) ปฏิบัติงานร่วมกับหรือสนับสนุนการปฏิบัติงานของหน่วยงานอื่นที่เกี่ยวข้องหรือที่ได้รับมอบหมาย

2. กลุ่มนโยบายและแผน มีอำนาจหน้าที่ดังต่อไปนี้

- (ก) จัดทำนโยบายและแผนพัฒนาการศึกษาให้สอดคล้องกับนโยบาย มาตรฐานการศึกษา แผนการศึกษา แผนพัฒนาการศึกษาขั้นพื้นฐาน และความต้องการของท้องถิ่น
- (ข) วิเคราะห์การจัดตั้งงบประมาณเงินอุดหนุนทั่วไปของสถานศึกษา และแจ้งการจัดสรรงบประมาณ
- (ค) ตรวจสอบ ติดตาม ประเมิน และรายงานผลการใช้จ่ายงบประมาณ และผลการปฏิบัติตามนโยบายและแผน
- (ง) ดำเนินการวิเคราะห์ และจัดทำข้อมูลเกี่ยวกับการจัดตั้ง ยุบ รวม เลิก และโอนสถานศึกษาขั้นพื้นฐาน
- (จ) ปฏิบัติงานร่วมกับหรือสนับสนุนการปฏิบัติงานของหน่วยงานอื่นที่เกี่ยวข้องหรือที่ได้รับมอบหมาย

3. กลุ่มส่งเสริมการศึกษาทางไกล เทคโนโลยีสารสนเทศและการสื่อสาร

อำนาจหน้าที่ ดังต่อไปนี้

- (ก) ศึกษา วิเคราะห์ ดำเนินการ และส่งเสริมการจัดการศึกษาทางไกล
- (ข) ศึกษา วิเคราะห์ วิจัย และพัฒนาระบบข้อมูลสารสนเทศเพื่อการบริหาร และการจัดการศึกษา
- (ค) ดำเนินงานสารสนเทศเพื่อการบริหารและการจัดการศึกษา
- (ง) ดำเนินการวิเคราะห์ และปฏิบัติงานระบบคอมพิวเตอร์และเทคโนโลยีสารสนเทศและการสื่อสาร
- (จ) ส่งเสริม สนับสนุน และดำเนินงานบริการเทคโนโลยีสารสนเทศ
- (ฉ) ปฏิบัติงานร่วมกับหรือสนับสนุนการปฏิบัติงานของหน่วยงานอื่นที่เกี่ยวข้องหรือที่ได้รับมอบหมาย

4. กลุ่มบริหารงานการเงินและสินทรัพย์ มีอำนาจหน้าที่ดังต่อไปนี้

- (ก) ดำเนินงานเกี่ยวกับงานบริหารการเงิน
- (ข) ดำเนินงานเกี่ยวกับงานบริหารงานบัญชี
- (ค) ดำเนินงานเกี่ยวกับงานบริหารงานพัสดุ
- (ง) ดำเนินงานเกี่ยวกับงานบริหารสินทรัพย์
- (จ) ให้คำปรึกษาสถานศึกษาเกี่ยวกับการดำเนินงานบริหารการเงิน งานบัญชี งานพัสดุ และงานบริหารสินทรัพย์
- (ฉ) ปฏิบัติงานร่วมกับหรือสนับสนุนการปฏิบัติงานของหน่วยงานอื่นที่เกี่ยวข้องหรือที่ได้รับมอบหมาย

5. กลุ่มบริหารงานบุคคล มีอำนาจหน้าที่ดังต่อไปนี้

- (ก) วางแผนอัตรากำลังและกำหนดตำแหน่ง
- (ข) ส่งเสริม สนับสนุนการมีหรือเลื่อนวิทยฐานะ
- (ค) วิเคราะห์และจัดทำข้อมูลเกี่ยวกับการสรรหา บรรจุและแต่งตั้ง ย้าย โอน และการลาออกจากราชการของข้าราชการครูและบุคลากรทางการศึกษา
- (ง) ศึกษา วิเคราะห์ และดำเนินการเกี่ยวกับการประเมินผลการปฏิบัติงาน การเลื่อนเงินเดือน การมอบหมายหน้าที่ให้ปฏิบัติของข้าราชการครู และบุคลากรทางการศึกษา
- (จ) จัดทำข้อมูลเกี่ยวกับบำเหน็จความชอบและทะเบียนประวัติ
- (ฉ) จัดทำข้อมูลระบบจ่ายตรงเงินเดือนและค่าจ้างประจำ
- (ช) ปฏิบัติการบริการและอำนวยความสะดวกในเรื่องการออกหนังสือรับรองต่าง ๆ การออกบัตรประจำตัว และการขออนุญาตต่าง ๆ
- (ซ) ศึกษา วิเคราะห์ และจัดทำข้อมูลเพื่อดำเนินงานวินัย อุทธรณ์ ร้องทุกข์ และการดำเนินคดีของรัฐ
- (ฌ) ปฏิบัติงานร่วมกับหรือสนับสนุนการปฏิบัติงานของหน่วยงานอื่นที่เกี่ยวข้องหรือที่ได้รับมอบหมาย

6. กลุ่มพัฒนาครูและบุคลากรทางการศึกษา มีอำนาจหน้าที่ดังต่อไปนี้

- (ก) ดำเนินงานฝึกอบรมการพัฒนาก่อนแต่งตั้ง
- (ข) ดำเนินงานฝึกอบรมพัฒนาเพื่อเพิ่มศักยภาพการปฏิบัติงาน
- (ค) ดำเนินงานพัฒนาข้าราชการครูและบุคลากรทางการศึกษาให้เป็นไปตามมาตรฐานวิชาชีพและจรรยาบรรณ
- (ง) ปฏิบัติงานส่งเสริม สนับสนุน และยกย่องเชิดชูเกียรติข้าราชการครู และบุคลากรทางการศึกษา
- (จ) ดำเนินการเกี่ยวกับการลาศึกษาต่อ ฝึกอบรม หรือปฏิบัติการวิจัย ภายในประเทศหรือต่างประเทศ
- (ฉ) ศึกษา วิเคราะห์ วิจัย และเสริมสร้างระบบเครือข่ายการพัฒนาครู และบุคลากรทางการศึกษา
- (ช) ปฏิบัติงานร่วมกับหรือสนับสนุนการปฏิบัติงานของหน่วยงานอื่นที่เกี่ยวข้องหรือที่ได้รับมอบหมาย

7. กลุ่มนิเทศ ติดตามและประเมินผลการจัดการศึกษา มีอำนาจหน้าที่ดังต่อไปนี้

- (ก) ประสาน ส่งเสริม สนับสนุนและพัฒนาหลักสูตรการศึกษาขั้นพื้นฐาน หลักสูตรการศึกษาระดับก่อนประถมศึกษาและหลักสูตรการศึกษาพิเศษ
- (ข) ศึกษา วิเคราะห์ วิจัย เพื่อพัฒนาหลักสูตรการสอนและกระบวนการเรียนรู้ของผู้เรียน
- (ค) วิจัย พัฒนา ส่งเสริม ติดตาม ตรวจสอบ และประเมินเกี่ยวกับการวัด และการประเมินผลการศึกษา
- (ง) วิจัย พัฒนา ส่งเสริม มาตรฐานการศึกษาและการประกันคุณภาพการศึกษารวมทั้งประเมิน ติดตาม และตรวจสอบคุณภาพการศึกษา
- (จ) นิเทศ ติดตาม และประเมินผลการจัดการศึกษา
- (ฉ) ศึกษา วิเคราะห์ วิจัย และพัฒนาสื่อวัตกรรมการนิเทศทางการศึกษา
- (ช) ปฏิบัติงานเลขานุการคณะกรรมการติดตาม ตรวจสอบ ประเมินผล และนิเทศการศึกษาของเขตพื้นที่การศึกษา
- (ซ) ปฏิบัติงานร่วมกับหรือสนับสนุนการปฏิบัติงานของหน่วยงานอื่นที่เกี่ยวข้องหรือที่ได้รับมอบหมาย

8. กลุ่มส่งเสริมการจัดการศึกษา มีอำนาจหน้าที่ดังต่อไปนี้

- (ก) ศึกษา วิเคราะห์ ส่งเสริม สนับสนุน และดำเนินงานเกี่ยวกับศาสตร์พระราชา
- (ข) ส่งเสริมการจัดการศึกษาขั้นพื้นฐานในรูปแบบการศึกษาในระบบ การศึกษานอกระบบ และการศึกษาตามอัธยาศัย
- (ค) ส่งเสริม สนับสนุน และดำเนินการเกี่ยวกับการจัดเตรียมข้อมูลการจัดการศึกษาขั้นพื้นฐานของบุคคล ครอบครัว องค์กร ชุมชน องค์กรวิชาชีพ สถาบันศาสนา สถานประกอบการ และสถาบันสังคมอื่น
- (ง) ประสานและส่งเสริมองค์กรปกครองส่วนท้องถิ่นให้สามารถจัดการศึกษา สอดคล้องกับนโยบาย และมาตรฐานการศึกษา
- (จ) ส่งเสริมการจัดการศึกษาสำหรับผู้พิการ ผู้ด้อยโอกาส และผู้มีความสามารถพิเศษ
- (ฉ) ส่งเสริมงานการแนะแนว สุขภาพ อนามัย กีฬา และนันทนาการ ลูกเสือ ยุวกาชาด เนตรนารี ผู้บำเพ็ญประโยชน์ นักศึกษาวิชาทหาร ประชาธิปไตย วินัยนักเรียน การพิทักษ์สิทธิเด็กและเยาวชน และงานกิจการนักเรียนอื่น
- (ช) ส่งเสริม สนับสนุนการระดมทรัพยากรเพื่อการศึกษา
- (ซ) ประสานการป้องกันและแก้ไขปัญหาการใช้สารเสพติด และส่งเสริมป้องกัน แก้ไขและคุ้มครองความปลอดภัยนักเรียนและนักศึกษา รวมทั้งระบบดูแลช่วยเหลือนักเรียน
- (ฅ) ดำเนินงานวิเทศสัมพันธ์
- (ญ) ประสาน ส่งเสริมการศึกษากับการศาสนาและการวัฒนธรรม
- (ฎ) ส่งเสริมแหล่งการเรียนรู้ สิ่งแวดล้อมทางการศึกษา และภูมิปัญญาท้องถิ่น
- (ฏ) ประสานและส่งเสริมสถานศึกษาให้มีบทบาทในการสร้างความเข้มแข็ง

ของชุมชน

(ฐ) ปฏิบัติงานร่วมกับหรือสนับสนุนการปฏิบัติงานของหน่วยงานอื่นที่เกี่ยวข้องหรือที่ได้รับมอบหมาย

9. กลุ่มกฎหมายและคดี ให้ปฏิบัติงานขึ้นตรงกับผู้อำนวยการสำนักงานเขตพื้นที่การศึกษาและมีอำนาจหน้าที่ ดังต่อไปนี้

(ก) ส่งเสริมสนับสนุน พัฒนาการมีวินัยและรักษาวินัย

(ข) ดำเนินการสืบสวนเกี่ยวกับเรื่องร้องเรียน

(ค) ดำเนินการสอบสวนเกี่ยวกับวินัยและการตรวจพิจารณาวินัย

(ง) ดำเนินการเกี่ยวกับการอุทธรณ์และการพิจารณาอุทธรณ์

(จ) ดำเนินการเกี่ยวกับการร้องทุกข์และการพิจารณาอุทธรณ์

(ฉ) ดำเนินการเกี่ยวกับความรับผิดชอบของเจ้าหน้าที่

(ช) ดำเนินการเกี่ยวกับงานคดีปกครอง คดีแพ่ง คดีอาญา และคดีอื่น ๆ ของรัฐ

(ซ) ดำเนินการป้องกันและปราบปรามการทุจริตและประพฤติมิชอบ

(ฌ) ศึกษาวิเคราะห์ วิจัย จัดทำข้อมูลและติดตามประเมินผลเพื่อพัฒนางาน

กฎหมายและคดีของรัฐ

(ญ) ปฏิบัติงานร่วมกับหรือสนับสนุนการปฏิบัติงานของหน่วยงานอื่นที่เกี่ยวข้องหรือที่ได้รับมอบหมาย

10. หน่วยตรวจสอบภายใน ให้ปฏิบัติงานขึ้นตรงกับหัวหน้าส่วนราชการ และมีอำนาจหน้าที่ดังต่อไปนี้

(ก) ดำเนินงานเกี่ยวกับงานตรวจสอบการเงิน การบัญชี และตรวจสอบระบบการดูแลทรัพย์สิน

(ข) ดำเนินงานเกี่ยวกับงานตรวจสอบการดำเนินงานหรือกระบวนการปฏิบัติงาน เปรียบเทียบกับผลผลิตหรือเป้าหมายที่กำหนด

(ค) ดำเนินงานเกี่ยวกับการประเมินการบริหารความเสี่ยง

(ง) ดำเนินการอื่นเกี่ยวกับการตรวจสอบภายในตามที่กฎหมายกำหนด

(จ) ปฏิบัติงานร่วมกับหรือสนับสนุนการปฏิบัติงานของหน่วยงานอื่นที่เกี่ยวข้องหรือที่ได้รับมอบหมาย

2.4 อาณาเขต

จังหวัดฉะเชิงเทราตั้งอยู่ทางทิศตะวันออกของประเทศไทย ปัจจุบันฉะเชิงเทรา มีเนื้อที่ทั้งสิ้น 3,344,375 ไร่ หรือ 5,351 ตารางกิโลเมตร มีพื้นที่เป็นอันดับที่ 40 ของประเทศ ตั้งอยู่ทางด้าน ตะวันออกของประเทศประมาณเส้นรุ้งที่ 13 องศาเหนือ และเส้นแวงที่ 100 องศาตะวันออก อยู่ห่างจาก กรุงเทพมหานคร ทางทิศตะวันออก ประมาณ 75 กิโลเมตร ตามทางหลวงหมายเลข 304 (สุวินทวงศ์) และประมาณ 100 กิโลเมตร ตามทางหลวงหมายเลข 3 หรือ ประมาณ 90 กิโลเมตร ตามทางหลวงหมายเลข 34 (บางนา ตราด) แยกเข้าทางหลวงหมายเลข 34 (บางปะกง - ฉะเชิงเทรา) และประมาณ 61 กิโลเมตร ตามทาง รถไฟสายตะวันออก แบ่งการปกครองออกเป็น 11 อำเภอ คือ อำเภอเมือง บางปะกง บ้านโพธิ์ บางน้ำเปรี้ยว พนมสารคาม บางคล้า แพลงยาว สนมชัยเขต ท่าตะเกียบ ราชสาส์น และอำเภอลองเขื่อน มีอาณาเขตติดต่อกับจังหวัดใกล้เคียง ดังนี้

ทิศเหนือ ติดต่อกับ จังหวัดนครนายกและจังหวัดปราจีนบุรี

ทิศใต้ ติดต่อกับ จังหวัดชลบุรี จังหวัดจันทบุรี และอ่าวไทย

ทิศตะวันออก ติดต่อกับ จังหวัดสระแก้ว

ทิศตะวันตก ติดต่อกับ จังหวัดสมุทรปราการ กรุงเทพมหานคร และจังหวัดปทุมธานี

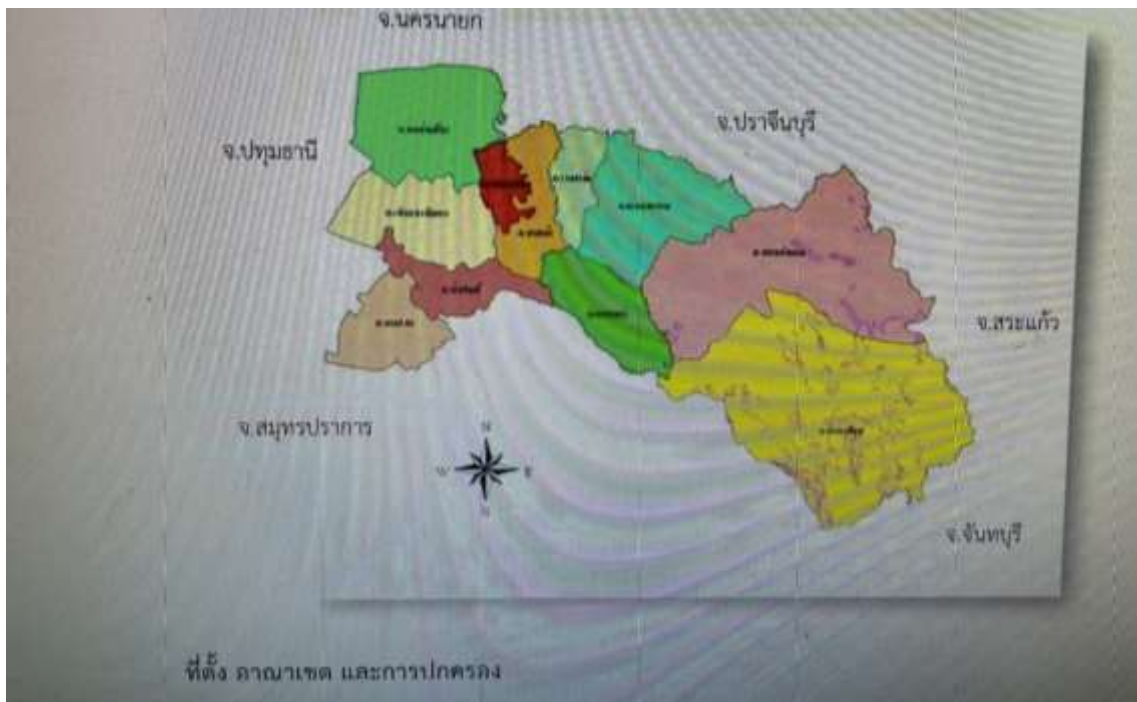

2.5 เขตพื้นที่บริการ

สำนักงานเขตพื้นที่การศึกษาประถมศึกษาฉะเชิงเทรา เขต 2 มีเขตพื้นที่บริการในการจัดการศึกษาขั้นพื้นฐาน ประกอบด้วย 7 อำเภอ ได้แก่

อำเภอ	พื้นที่ (ตร.กม.)	จำนวน		จำนวนเทศบาล/อบต.	
		ตำบล	หมู่บ้าน	เทศบาล	อบต.
พนมสารคาม	550	8	87	5	6
บางคล้า	227.90	9	56	2	7
แปลงยาว	237.23	4	48	4	3
ราชสาส์น	134.90	3	31	-	3
สนามชัยเขต	1,715	4	70	1	4
ท่าตะเกียบ	1,084	2	47	-	2
คลองเขื่อน	128	5	32	-	5
รวม	3,998.23	35	371	12	30

2.6 ประชากรในเขตพื้นที่บริการ

อำเภอ	จำนวนประชากรแยกตามเพศ		รวม
	ชาย	หญิง	
พนมสารคาม	40,431	43,086	83,517
บางคล้า	21,734	23,807	45,541
แปลงยาว	26,072	25,853	51,925
ราชสาส์น	6,179	4,412	12,591
สนามชัยเขต	37,542	37,731	75,273
ท่าตะเกียบ	23,559	23,332	46,891
คลองเขื่อน	6,113	6,376	12,489
รวม	161,130	166,597	328,227

ที่มาของข้อมูล : กรมการปกครอง กระทรวงมหาดไทย ระบบสถิติทางการทะเบียน ประจำปี พ.ศ. 2566

3. ข้อมูลพื้นฐานการจัดการศึกษา (มิถุนายน 2566)

ตารางที่ 1 จำนวนสถานศึกษา จำแนกรายสังกัด และรายอำเภอ

ที่	อำเภอ	ในสังกัด ศธ.		นอกสังกัด			
		สพฐ.	ร้อยละ	เอกชน	ร.ร. เทศบาล	ร.ร. ตชด.	อปท.
1	พนมสารคาม	40	27.59	3	-	-	-
2	บางคล้า	16	11.03	3	2	-	1
3	แปลงยาว	19	13.10	1	-	-	-
4	ราชสาส์น	7	4.83	-	-	-	-
5	สนามชัยเขต	35	24.14	2	-	2	1
6	ท่าตะเกียบ	20	13.79	-	-	-	-
7	คลองเขื่อน	8	5.52	-	-	-	-
รวมทั้งสิ้น		145	100	9	2	2	2

ตารางที่ 2 จำนวนโรงเรียนจำแนกตามขนาดจำนวนนักเรียน (10 มิถุนายน 2566)

ที่	ขนาดโรงเรียน	จำนวนโรงเรียน
1	โรงเรียนขนาดเล็กที่มีนักเรียน 1 – 120 คน	65
2	โรงเรียนขนาดกลางที่มีนักเรียน 121 - 600 คน	77
3	โรงเรียนขนาดใหญ่ที่มีนักเรียน 601 – 1,500 คน	2
4	โรงเรียนขนาดใหญ่พิเศษ ที่มีนักเรียนตั้งแต่ 1,500 คนขึ้นไป	1
รวมทั้งสิ้น		145

ตารางที่ 3 อัตราส่วน ครู : นักเรียน : ห้อง ในภาพรวมต่ำกว่าเกณฑ์ (10 มิถุนายน 2566)

ที่	อำเภอ	จำนวน นักเรียน	จำนวน ห้อง	จำนวน ครู	จำนวน ครู : นักเรียน	จำนวน ห้อง : นักเรียน
1	พนมสารคาม	8,079	409	429	1 : 18.83	1 : 19.75
2	บางคล้า	1,419	145	109	1 : 9.78	1 : 13.01
3	แปลงยาว	4,412	200	207	1 : 21.31	1 : 22.06
4	ราชสาส์น	805	60	53	1 : 15.18	1 : 13.41
5	สนามชัยเขต	6,855	373	361	1 : 18.98	1 : 18.37
6	ท่าตะเกียบ	5,651	251	272	1 : 20.77	1 : 22.51
7	คลองเขื่อน	631	64	50	1 : 12.62	1 : 9.58
รวมทั้งสิ้น		27,852	1,502	1,481	18.80	18.66
อัตราส่วน				ห้อง : ครู 1 : 0.98	ครู : นักเรียน 1 : 18.80	ห้อง : นักเรียน 1 : 18.66

ตารางที่ 4 จำนวนนักเรียนแยก ชาย หญิง จำแนกตามระดับชั้น (10 มิถุนายน 2566)

ระดับชั้น	จำนวนนักเรียน		
	ชาย	หญิง	รวม
อนุบาล 1 (3 ขวบ)	99	89	188
อนุบาล 2 (อนุบาล 1 เดิม)	1,392	1,301	2,693
อนุบาล 3 (อนุบาล 2 เดิม)	1,418	1,347	2,765
รวมก่อนประถมศึกษา	2,909	2,737	5,646
ประถมศึกษาปีที่ 1	1,584	1,407	2,991
ประถมศึกษาปีที่ 2	1,506	1,462	2,968
ประถมศึกษาปีที่ 3	1,615	1,423	3,038
ประถมศึกษาปีที่ 4	1,604	1,488	3,092
ประถมศึกษาปีที่ 5	1,716	1,600	3,316
ประถมศึกษาปีที่ 6	1,723	1,565	3,288
รวมประถมศึกษา	9,748	8,945	18,693
มัธยมศึกษาปีที่ 1	702	548	1,250
มัธยมศึกษาปีที่ 2	665	529	1,194
มัธยมศึกษาปีที่ 3	566	503	1,069
รวมมัธยมศึกษาตอนต้น	1,933	1,580	3,513
รวมทั้งสิ้น	14,590	13,262	27,852

ตารางที่ 5 จำนวนบุคลากรทางการศึกษาและลูกจ้าง ในสำนักงานเขตพื้นที่การศึกษาประถมศึกษาฉะเชิงเทรา เขต 2 จำแนกตามตำแหน่ง/กลุ่ม (ณ 1 กันยายน 2566)

ตำแหน่ง/กลุ่ม	บุคลากรทางการศึกษา			ลูกจ้างประจำ	ลูกจ้างชั่วคราว	พนักงานราชการ	รวม
	38 ข	38 ค.					
		(1)	(2)				
ผอ. สพป.	1	-	-	-	-		1
รอง ผอ.สพป.	3	-	-	-	-		3
กลุ่มอำนวยการ	-	-	5	5	5		15
กลุ่มบริหารงานการเงินและสินทรัพย์	-	-	7	-	1	1	9
กลุ่มบริหารงานบุคคล	-	-	7	-	-	1	8
กลุ่มนโยบายและแผน	-	-	5	-	-		6
กลุ่มส่งเสริมการจัดการศึกษา	-	-	5	-	1	1	7
กลุ่มนิเทศ ติดตามและประเมินผลฯ	-	7	1	-	-		8
กลุ่มพัฒนาครูและบุคลากรทางการศึกษา	-	-	1	-	1		2
กลุ่มกฎหมายและคดี	-	-	2	-	1		3
กลุ่มส่งเสริมการศึกษาทางไกล เทคโนโลยีฯ	-	-	1	-	2		3
หน่วยตรวจสอบภายใน	-	-	2	-	-		2
รวมทั้งสิ้น	4	7	36	5	11	3	66

ตารางที่ 6 จำนวนข้าราชการครูและบุคลากรทางการศึกษา ในสถานศึกษาจำแนกตามวิทยฐานะ
 ดังนี้ (ข้อมูลอัตรากำลัง ณ วันที่ 31 มกราคม พ.ศ. 2567)

ตำแหน่ง	รับ เงินเดือน ในอันดับ	วิทยฐานะ	ข้าราชการครูและบุคลากร ทางการศึกษา		
			ชาย	หญิง	รวม
1. ผู้อำนวยการโรงเรียน	คศ.1	ผู้อำนวยการชำนาญการ	5	6	11
	คศ.2	ผู้อำนวยการชำนาญการ	5	7	12
	คศ.3	ผู้อำนวยการชำนาญการพิเศษ	32	47	79
	คศ.4	ผู้อำนวยการเชี่ยวชาญ	-	-	-
	คศ.5	ผู้อำนวยการเชี่ยวชาญพิเศษ	-	-	-
		รวม	42	60	102
2. รองผู้อำนวยการโรงเรียน	คศ.1	-	1	2	3
	คศ.2	รองผู้อำนวยการชำนาญการ	4	4	8
	คศ.3	รองผู้อำนวยการชำนาญการพิเศษ	2	6	8
	คศ.4	รองผู้อำนวยการเชี่ยวชาญ	-	-	-
		รวม	7	12	19
3. ครู	คศ.1	-	103	335	438
	คศ.2	ครูชำนาญการ	43	232	275
	คศ.3	ครูชำนาญการพิเศษ	24	188	212
	คศ.4	ครูเชี่ยวชาญ	-	1	1
	คศ.5	ครูเชี่ยวชาญพิเศษ	-	-	-
		รวม	170	756	926
4. ครูผู้ช่วย	ครูผู้ช่วย	-	133	412	545
		รวม	133	412	545
		รวมทั้งสิ้น	352	1,240	1,592

ตารางที่ 7 การศึกษาของข้าราชการครูและบุคลากรทางการศึกษาในสถานศึกษาจำแนกตามเพศ

ระดับการศึกษา	ข้าราชการครูและบุคลากร ทางการศึกษา (คน)		รวม
	ชาย	หญิง	
ปริญญาเอก	-	4	4
ปริญญาโท	7	14	21
ปริญญาตรี	345	1,222	1,567
ต่ำกว่าปริญญาตรี	-	-	-
	รวมทั้งสิ้น	1,240	1,592

ตารางที่ 8 สำนักงานเขตพื้นที่การศึกษาประถมศึกษาฉะเชิงเทรา เขต 2 บริหารจัดการโดยใช้
เขตคุณภาพการศึกษาเป็นฐาน จำแนกรายเขตคุณภาพและโรงเรียนที่รับผิดชอบ

ที่	เขตคุณภาพการศึกษา	จำนวนโรงเรียน ในเขตคุณภาพ การศึกษา	โรงเรียนที่ตั้งเขตคุณภาพการศึกษา
1	เขตคุณภาพที่ 1 (พนมสารคาม 1)	7	โรงเรียนวัดชายเคื่อง
2	เขตคุณภาพที่ 2 (พนมสารคาม 2)	9	โรงเรียนบ้านหนองหัว
3	เขตคุณภาพที่ 3 (พนมสารคาม 3)	6	โรงเรียนวัดต้นตาล
4	เขตคุณภาพที่ 4 (พนมสารคาม 4)	10	โรงเรียนบ้านเขาหินซ้อน
5	เขตคุณภาพที่ 5 (พนมสารคาม 5)	8	โรงเรียนวัดหนองเสือ
6	เขตคุณภาพที่ 6 (ราชสาส์น)	7	โรงเรียนวัดแสนภูมราวาส
7	เขตคุณภาพที่ 7 (บางคล้า 1)	7	โรงเรียนวัดปากน้ำโจ้โล้
8	เขตคุณภาพที่ 8 (บางคล้า 2)	9	โรงเรียนวัดเสม็ดเหนือ
9	เขตคุณภาพที่ 9 (คลองเขื่อน)	8	โรงเรียนวัดบางตลาด
10	เขตคุณภาพที่ 10 (สนามชัยเขต 1)	8	โรงเรียนบ้านหนองยาง
11	เขตคุณภาพที่ 11 (สนามชัยเขต 2)	11	โรงเรียนบ้านทุ่งส่อหงษา
12	เขตคุณภาพที่ 12 (สนามชัยเขต 3)	9	โรงเรียนบ้านมาบนาดี
13	เขตคุณภาพที่ 13 (สนามชัยเขต 4)	7	โรงเรียนบ้าน ก.ม.7
14	เขตคุณภาพที่ 14 (แปลงยาว 1)	11	โรงเรียนทุ่งสะเดาประชาสรรค์
15	เขตคุณภาพที่ 15 (แปลงยาว 2)	8	โรงเรียนวัดอ่าวช้างโล้
16	เขตคุณภาพที่ 16 (ท่าตะเกียบ 1)	10	โรงเรียนบ้านหนองประโยชน์
17	เขตคุณภาพที่ 17 (ท่าตะเกียบ 2)	10	โรงเรียนบ้านทุ่งสำ

ส่วนที่ 2

ทิศทางการพัฒนาการศึกษาขั้นพื้นฐาน ปีงบประมาณ 2567 สำนักงานเขตพื้นที่การศึกษาประถมศึกษาฉะเชิงเทรา เขต 2

สำนักงานเขตพื้นที่การศึกษาประถมศึกษาฉะเชิงเทรา เขต 2 ได้ศึกษาวิเคราะห์บริบทที่เกี่ยวข้อง ประกอบด้วย พระบรมราชโบายด้านการศึกษา ของพระบาทสมเด็จพระปรเมนทรรามาธิบดี ศรีสินทร มหาวชิราลงกรณฯ พระวชิรเกล้าเจ้าอยู่หัว ยุทธศาสตร์ชาติ (พ.ศ.2561 - 2580) นโยบายรัฐบาล แผนพัฒนาเศรษฐกิจและสังคมแห่งชาติ ฉบับที่ 13 (พ.ศ.2565 - 2569) แผนการศึกษาแห่งชาติ พ.ศ.2560 - 2579 ประกาศกระทรวงศึกษาธิการเรื่องนโยบายและจุดเน้นของกระทรวงศึกษาธิการ ปีงบประมาณ พ.ศ.2567 และนโยบายจุดเน้นรัฐมนตรีว่าการกระทรวงศึกษาธิการ นโยบายของสำนักงานคณะกรรมการการศึกษาขั้นพื้นฐาน มากำหนดเป็นแนวทางในการดำเนินงาน เน้นความพร้อมและการสร้างความเข้มแข็ง ของระบบการบริหารจัดการแบบการมีส่วนร่วม ทั้งองค์กร บุคลากรการบริหารงบประมาณเชิงยุทธศาสตร์ ยึดหลักธรรมาภิบาล ให้ความสำคัญในด้านความโปร่งใส ถูกต้อง มีคุณธรรม รวมทั้งการกระจายอำนาจการบริหารจัดการให้บุคลากรทุกระดับมีส่วนร่วมรับผิดชอบ ปรับปรุง พัฒนางานอย่างเป็นระบบ โดยได้กำหนด วิสัยทัศน์ พันธกิจ เป้าหมาย และทิศทางการพัฒนาการศึกษาของสำนักงานเขตพื้นที่การศึกษาประถมศึกษาฉะเชิงเทรา เขต 2 การบริหารจัดการขับเคลื่อนภารกิจงานภายใต้กรอบนโยบาย “CHAMPS MODEL” 5 G 14 จุดเน้น ดังนี้

C : Comprehension	สื่อสารทำความเข้าใจสภาพปัจจุบันปัญหา
H : High Technology	ส่งเสริมการใช้สื่อเทคโนโลยีสารสนเทศ
A : Area Base Management	การบริหารโดยใช้พื้นที่เป็นฐาน
M : Modification	การปรับปรุงพัฒนาอย่างต่อเนื่อง
P : Professional Learning Community	สร้างชุมชนแห่งการเรียนรู้ทางวิชาชีพ
S : Sustainable	การพัฒนาอย่างยั่งยืน

จุดเน้น 5 G

ด้านนักเรียน (Good Student)

จุดเน้นที่ 1 พัฒนาคุณลักษณะอันพึงประสงค์ผู้เรียนเป็นพลเมืองที่ดี มีคุณธรรม จิตอาสา มีความรักในสถาบันหลักของชาติในระบอบประชาธิปไตย

จุดเน้นที่ 2 พัฒนาผู้เรียนด้านการอ่าน การเขียน การคิด การคำนวณ นักเรียนมีทักษะการเรียนรู้ที่ยืดหยุ่น สร้างสรรค์ และท้าทาย ส่งเสริมยกระดับผลสัมฤทธิ์ทางการเรียนส่งเสริมความเป็นเลิศทางวิชาการ

จุดเน้นที่ 3 ส่งเสริมและพัฒนาผู้เรียนให้มีศักยภาพการเรียนรู้เชิงรุกผ่านการปฏิบัติในรูปแบบที่หลากหลาย (Active learning) เติบโตตามศักยภาพ ตามความถนัด ความสนใจด้วยการเรียนรู้อย่างมีความสุข และเพิ่มขีดความสามารถในการแข่งขันของประเทศ

จุดเน้นที่ 4 ส่งเสริมให้ผู้เรียนระดับการศึกษาขั้นพื้นฐานทุกคนเข้าถึงโอกาสทางการศึกษา และป้องกันการหลุดออกจากระบบรวมทั้งช่วยเหลือเด็กตกหล่น เด็กออกกลางคัน และเด็กพิการให้กลับเข้าสู่ระบบการศึกษา

ด้านครูและบุคลากรทางการศึกษา (Good Teachers and Educational Personnel)

จุดเน้นที่ 5 ครูและบุคลากรทุกระดับได้รับการพัฒนาสมรรถนะทางวิชาชีพ ตามตำแหน่งอย่างมืออาชีพ

จุดเน้นที่ 6 ศึกษานิเทศก์ มีสมรรถนะในการนิเทศและการชี้แนะ

ด้านผู้บริหาร (Good Executive)

จุดเน้นที่ 7 ผู้บริหารการศึกษา ผู้บริหารสถานศึกษา เป็นผู้นำทางวิชาการ บริหารงานเชิงกลยุทธ์สู่การปฏิบัติอย่างมืออาชีพ

จุดเน้นที่ 8 สร้างและส่งเสริมความเข้มแข็งให้ผู้บริหารสถานศึกษาเป็นผู้มีศักยภาพในอย่างมีประสิทธิภาพ

สถานศึกษา (Good School)

จุดเน้นที่ 9 สถานศึกษามีความพร้อมด้านโครงสร้างพื้นฐานเป็นพื้นที่ปลอดภัย เอื้อต่อการเรียนรู้ และมีเครือข่ายในการดูแลความปลอดภัยให้กับผู้เรียน ครูและบุคลากรทางการศึกษา และสถานศึกษา

จุดเน้นที่ 10 พัฒนาห้องเรียนให้เป็นห้องเรียนคุณภาพ

จุดเน้นที่ 11 การขับเคลื่อนหลักปรัชญาของเศรษฐกิจพอเพียงสู่สถานศึกษาเพื่อการพัฒนาที่ยั่งยืน

จุดเน้นที่ 12 ส่งเสริมสถานศึกษาจัดทำหลักสูตรท้องถิ่นที่สอดคล้องกับบริบทเพื่อจัดการเรียนรู้ให้ผู้เรียน

สำนักงานเขตพื้นที่การศึกษา (Good Educational Service Area Office)

จุดเน้นที่ 13 สำนักงานเขตพื้นที่การศึกษาประถมศึกษาฉะเชิงเทรา เขต 2 เป็นองค์กรขับเคลื่อนการศึกษาอย่างเข้มแข็ง การบริหารจัดการตามหลักธรรมาภิบาล โดยการมีส่วนร่วมจากเครือข่ายของทุกภาคส่วน

จุดเน้นที่ 14 สำนักงานเขตพื้นที่การศึกษาประถมศึกษาฉะเชิงเทรา เขต 2 มีผลการประเมินการบริหารจัดการการศึกษาขั้นพื้นฐานและผลการประเมินในทุกด้านอยู่ในระดับดีมากขึ้นไปและมีค่าคะแนนที่สูงขึ้น

วิสัยทัศน์ :Vision

ผู้เรียนมีความรู้และสมรรถนะตามหลักสูตร มีความปลอดภัย มีโอกาสทางการศึกษา
บูรณาการศาสตร์พระราชาสู่การพัฒนาอย่างยั่งยืน

พันธกิจ : Mission

1. ส่งเสริมและสนับสนุนให้ประชากรวัยเรียนทุกคนได้รับการศึกษาอย่างทั่วถึงมีความรู้และสมรรถนะตามหลักสูตร เสริมสร้างศักยภาพการแข่งขัน

2. ส่งเสริมให้ผู้เรียนมีคุณธรรม จริยธรรมตามวิถีความเป็นไทย ใส่ใจต่อสิ่งแวดล้อม มีทักษะชีวิต และทักษะอาชีพที่ดี
3. ส่งเสริมสนับสนุนผู้เรียน ครูและบุคลากรทางการศึกษาให้น้อมนำศาสตร์พระราชาสู่การปฏิบัติอย่างยั่งยืน
4. พัฒนาประสิทธิภาพครูและบุคลากรทางการศึกษาให้มีความรู้ตามมาตรฐานทางวิชาชีพ ใช้เทคโนโลยีดิจิทัลเพื่อเพิ่มศักยภาพในการปฏิบัติงาน และส่งเสริมความก้าวหน้าทางวิชาชีพ
5. ส่งเสริม สนับสนุนการบริหารจัดการแบบมีส่วนร่วมในการเสริมสร้างความรับผิดชอบ ต่อคุณภาพการศึกษา

เป้าประสงค์ : Goal

1. เด็กปฐมวัยได้เข้าเรียนทุกคน มีพัฒนาการที่ดีทั้งทางร่างกาย จิตใจ วินัย อารมณ์ สังคม และสติปัญญาเหมาะสมกับวัย
2. ผู้เรียนทุกคนได้รับโอกาสในการศึกษาอย่างทั่วถึง มีความรู้ และสมรรถนะตามหลักสูตร มีความเป็นเลิศทางวิชาการ
3. ผู้เรียนมีคุณธรรม จริยธรรมตามวิถีความเป็นไทย ใส่ใจต่อสิ่งแวดล้อม มีทักษะวิชาการทักษะชีวิตและทักษะอาชีพที่ดี
4. ครูและบุคลากรทางการศึกษา มีสมรรถนะและวัฒนธรรมในการทำงานที่มุ่งเน้นผลสัมฤทธิ์ โดยใช้เทคโนโลยีดิจิทัลส่งเสริมการทำงานได้อย่างมีประสิทธิภาพ และมีความก้าวหน้าทางวิชาชีพ
5. สำนักงานเขตพื้นที่การศึกษาและสถานศึกษามีการบริหารจัดการที่เข้มแข็งและเป็นกลไกขับเคลื่อนการศึกษา ตามหลักธรรมาภิบาล โดยการมีส่วนร่วมของทุกภาคส่วนและการสร้างเครือข่าย

ค่านิยม : Values

ร่วมคิด ร่วมทำ ร่วมสร้างสรรค์ เพื่อการศึกษาไทย ให้ก้าวไกลสู่สากล

สโลแกน : Slogan

“สานต่อ สร้างสรรค์ เสริมพลัง ยั่งยืน”

เอกลักษณ์ : Uniqueness

บริการฉับไว มั่นใจในคุณภาพ

อัตลักษณ์ : Identity



S - Smile & Mind Service	บริการด้วยใจ ประทับใจด้วยรอยยิ้ม
M - Morality	มีคุณธรรม
A - Accountability / Attitude	ความรับผิดชอบต่อหน้าที่/มีเจตคติที่ดีต่อการทำงาน
R - Respectful	มีความเคารพให้เกียรติซึ่งกันและกัน
T - Teamwork	การทำงานเป็นทีม
S - Social Quotient	ความฉลาดทางสังคม

กลยุทธ์ : strategy

สำนักงานเขตพื้นที่การศึกษาประถมศึกษาฉะเชิงเทรา เขต 2 ได้กำหนดกลยุทธ์ จุดเน้น ที่เป็นไปในทิศทางเดียวกัน กับสำนักงานคณะกรรมการการศึกษาขั้นพื้นฐาน ดังนี้

กลยุทธ์ที่ 1 เพิ่มโอกาสและความเสมอภาคทางการศึกษาให้กับประชาชนวัยเรียนทุกคน

กลยุทธ์ที่ 2 ยกระดับคุณภาพทางการศึกษาให้สอดคล้องกับการเปลี่ยนแปลงในศตวรรษที่ 21

กลยุทธ์ที่ 3 เพิ่มประสิทธิภาพการบริหารจัดการศึกษา

กลยุทธ์ที่ 4 ส่งเสริมการจัดการศึกษาให้ผู้เรียนมีความปลอดภัยจากภัยทุกรูปแบบ

กลยุทธ์ที่ 1 เพิ่มโอกาสและความเสมอภาคทางการศึกษาให้กับประชาชนวัยเรียนทุกคน

1) เป้าหมาย

1.1) ผู้เรียนระดับปฐมวัยได้มีโอกาสเข้ารับการพัฒนาด้านที่เหมาะสมตามวัย

1.2) ประชากรวัยเรียนระดับการศึกษาภาคบังคับ ได้รับโอกาสทางการศึกษา อย่างเสมอภาคจนจบการศึกษาภาคบังคับ

1.3) ผู้เรียนระดับมัธยมศึกษาตอนปลาย ได้รับการส่งเสริมให้ได้รับโอกาสทางการศึกษา อย่างเสมอภาคจนจบการศึกษาขั้นพื้นฐาน

1.4) เด็กพิการและเด็กด้อยโอกาส ได้รับโอกาสพัฒนาทางการศึกษาที่มีคุณภาพ

1.5) ผู้เรียนที่มีความสามารถพิเศษได้รับการส่งเสริมและพัฒนาเต็มตามศักยภาพ

1.6) เด็กกลุ่มเสี่ยงที่จะออกจากระบบการศึกษา เด็กตกหล่น และเด็กออกกลางคัน ได้รับการช่วยเหลือให้ได้รับการศึกษาขั้นพื้นฐาน

2) ตัวชี้วัด ค่าเป้าหมาย

ที่	ตัวชี้วัด	เป้าหมาย
1	ร้อยละของสถานศึกษาที่จัดการศึกษาในรูปแบบที่หลากหลาย เหมาะสมกับผู้เรียน	ร้อยละ 80
2	ร้อยละของสถานศึกษามีการนำข้อมูลสารสนเทศ มาใช้ในการรับและให้บริการ การศึกษา รวมถึงการส่งต่อผู้เรียนระดับปฐมวัยและการศึกษาขั้นพื้นฐาน อย่างเป็นระบบ	ร้อยละ 93
3	จำนวนของผู้เรียนที่เป็นผู้พิการ ผู้ด้อยโอกาส ได้รับการศึกษาที่เหมาะสม ตามความจำเป็นและศักยภาพ	ไม่น้อยกว่า 10,197 คน
4	ร้อยละของนักเรียนยากจนที่ได้รับเงินอุดหนุนปัจจัยพื้นฐานสำหรับนักเรียน ยากจน	ร้อยละ 100
5	ร้อยละของเด็กออกกลางคัน ระดับการศึกษาภาคบังคับ กลับเข้าสู่ระบบ การศึกษา หรือได้รับการศึกษาด้วยรูปแบบที่เหมาะสม	ร้อยละ 85
6	ร้อยละของผู้เรียนที่เป็นผู้มีความสามารถพิเศษ ได้รับการส่งเสริมศักยภาพ ที่เหมาะสม	ร้อยละ 80

3) แนวทางการพัฒนา

การสนับสนุนโครงสร้างพื้นฐาน

- 3.1) ส่งเสริม สนับสนุนการใช้ระบบข้อมูลสารสนเทศของผู้เรียนระดับปฐมวัย และการศึกษาขั้นพื้นฐานเป็นรายบุคคล เพื่อเป็นฐานข้อมูลในการบริหารจัดการศึกษา
- 3.2) ส่งเสริม สนับสนุนการมีส่วนร่วมของสังคมอย่างต่อเนื่อง ประสานงานกับหน่วยงานอื่น ๆ ที่เกี่ยวข้องและระดมทรัพยากรเพื่อแก้ปัญหาความเหลื่อมล้ำทางการศึกษา
- 3.3) ส่งเสริม สนับสนุนให้มีเทคโนโลยีดิจิทัล หรือนวัตกรรมในการสร้างโอกาสทางการศึกษาให้ผู้เรียนทุกคน ทุกพื้นที่เข้าถึงการจัดการศึกษาที่มีคุณภาพ
- 3.4) สนับสนุนการจัดการศึกษาขั้นพื้นฐาน โดยบุคคล ครอบครัว (Home School) องค์กรชุมชน องค์กรเอกชน องค์กรวิชาชีพและสถานประกอบการในศูนย์การเรียนรู้ตามมาตรฐาน 12 แห่ง พระราชบัญญัติการศึกษาแห่งชาติ พ.ศ. 2542
- 3.5) ดำเนินการให้ครูและบุคลากรทางการศึกษา ใช้ระบบแพลตฟอร์มในการส่งต่อ ติดตามและคั่นหน้านักเรียน เพื่อช่วยเหลือเด็กตกหล่น เด็กออกกลางคันให้กลับเข้าสู่ระบบการศึกษาหรือได้รับการศึกษาด้วยรูปแบบที่เหมาะสม
- 3.6) ส่งเสริม สนับสนุนให้สถานศึกษาใช้แนวทางและกระบวนการที่มีประสิทธิภาพ ในการส่งต่อนักเรียนให้ได้รับการศึกษาในระดับที่สูงขึ้น หรือมีทักษะอาชีพในการดำรงชีวิต
- 3.7) ส่งเสริม สนับสนุนให้สถานศึกษาใช้รูปแบบและวิธีการจัดการเรียนรู้ เทคโนโลยี สิ่งอำนวยความสะดวก สื่อบริการและความช่วยเหลืออื่นใดทางการศึกษา รวมทั้งกระบวนการวัด และประเมินผลที่เหมาะสมกับการพัฒนาศักยภาพของเด็กพิการ

การดูแล ส่งเสริมการเข้าถึงโอกาสทางการศึกษาของผู้เรียน

- 3.8) จัดการศึกษาให้ผู้เรียนที่มีความสามารถพิเศษ ได้รับโอกาสในการพัฒนาเต็มตามศักยภาพ
- 3.9) สร้างการศึกษาทางเลือกและการศึกษาตลอดชีวิต (Lifelong Learning) ที่หลากหลายให้กับผู้เรียนกลุ่มเป้าหมายพิเศษ และกลุ่มเปราะบางในการเข้าถึงการศึกษา การเรียนรู้ และมีพื้นฐานการประกอบอาชีพหรือทักษะอาชีพอย่างเท่าเทียม
- 3.10) ส่งเสริมเด็กพิการและเด็กด้อยโอกาส มีโอกาสได้รับการศึกษาที่มีคุณภาพ มีทักษะชีวิต ทักษะวิชาการ และทักษะวิชาชีพ สอดคล้องกับความต้องการจำเป็น สามารถพึ่งตนเองได้ตามศักยภาพของแต่ละบุคคล
- 3.11) ส่งเสริม สนับสนุนการจัดการศึกษาแบบเรียนรวมให้มีคุณภาพและเกิดการบูรณาการอย่างยั่งยืน

การเพิ่มโอกาสการเข้าถึงสถานศึกษาที่มีคุณภาพทุกพื้นที่

- 3.14) พัฒนาโรงเรียนคุณภาพ โรงเรียนที่สามารถดำรงอยู่ได้อย่างมีคุณภาพ (Stand Alone) ให้สามารถเพิ่มโอกาสทางการศึกษาขั้นพื้นฐาน ให้กับประชากรวัยเรียนและผู้เรียนได้อย่างมีคุณภาพ

กลยุทธ์ที่ 2 ยกระดับคุณภาพทางการศึกษาให้สอดคล้องกับการเปลี่ยนแปลงในศตวรรษที่ 21

1) เป้าหมาย

- 1.1) เด็กปฐมวัยในสังกัดสำนักงานคณะกรรมการการศึกษาขั้นพื้นฐาน มีพัฒนาการสมวัย
- 1.2) ผู้เรียนทุกช่วงวัยในระดับการศึกษาขั้นพื้นฐาน มีความรักในสถาบันหลักของชาติ และยึดมั่นการปกครองระบอบประชาธิปไตยอันมีพระมหากษัตริย์ทรงเป็นประมุข เป็นพลเมืองที่รู้สิทธิและหน้าที่อย่างมีความรับผิดชอบ มีจิตสาธารณะ มีความรักและภูมิใจในความเป็นไทย
- 1.3) ผู้เรียนทุกช่วงวัยในระดับการศึกษาขั้นพื้นฐาน ได้รับการศึกษาที่มีคุณภาพตามมาตรฐาน สอดคล้องกับศักยภาพ ให้เป็นผู้มีสมรรถนะและทักษะที่จำเป็นในศตวรรษที่ 21
- 1.4) ผู้บริหาร ครู และบุคลากรทางการศึกษาให้เป็นผู้มีสมรรถนะ ทักษะที่จำเป็นในการเปลี่ยนแปลงของเทคโนโลยี มีสมรรถนะ ความรู้ ความเชี่ยวชาญ จรรยาบรรณและมาตรฐานวิชาชีพ และจิตวิญญาณความเป็นครู
- 1.5) สถานศึกษาสามารถจัดการศึกษาเพื่อการบรรลุเป้าหมายการพัฒนาอย่างยั่งยืน (Sustainable Development Goals : SDGs) ตามหลักปรัชญาของเศรษฐกิจพอเพียง
- 1.6) สถานศึกษา สามารถจัดการเรียนรู้เชิงรุก (Active Learning) และมีระบบการวัดและประเมินผลเพื่อพัฒนาการเรียนรู้ของผู้เรียน (Assessment for Learning) ด้วยวิธีการที่หลากหลายยืดหยุ่นตอบสนองต่อความถนัดและความสนใจของผู้เรียน เพื่อส่งเสริมการเรียนรู้เป็นรายบุคคล (Personalized Learning)

2) ตัวชี้วัด ค่าเป้าหมาย

ที่	ตัวชี้วัด	เป้าหมาย
1	ร้อยละของผู้เรียนมีคุณลักษณะอันพึงประสงค์ตามหลักสูตรแกนกลางระดับดีขึ้นไป	ร้อยละ 95
2	ร้อยละของผู้เรียนปฐมวัยในสังกัดมีพัฒนาการสมวัย ทั้งด้านร่างกาย จิตใจ วินัย อารมณ์ สังคมและสติปัญญา	ร้อยละ 95
3	ร้อยละของผู้เรียนได้รับการพัฒนาให้มีสมรรถนะ และทักษะที่จำเป็นในศตวรรษที่ 21	ร้อยละ 95
4	ร้อยละของผู้เรียนได้รับการส่งเสริมพหุปัญญา จากการคัดกรอง/สำรวจแวว/วัดความสามารถความถนัดของผู้เรียน	ร้อยละ 70
5	ร้อยละของสถานศึกษาที่สอนในระดับมัธยมศึกษาตอนต้น ส่งเสริมการประเมินความฉลาดรู้ตามแนวทางการประเมิน PISA ให้กับนักเรียนระดับชั้นมัธยมศึกษาตอนต้นเพื่อเตรียมความพร้อมรับการประเมินระดับนานาชาติ	ร้อยละ 80
6	สัดส่วนนักเรียนระดับชั้นมัธยมศึกษาปีที่ 3 ที่มีผลการทดสอบ O-NET ใน 4 วิชาหลัก (ภาษาไทย ภาษาอังกฤษ คณิตศาสตร์และวิทยาศาสตร์) ตั้งแต่ร้อยละ 50 ขึ้นไป ต่อจำนวนนักเรียนระดับชั้นมัธยมศึกษาปีที่ 3 ที่เข้ารับการทดสอบ (ร้อยละในแต่ละวิชาภาษาไทย : ภาษาอังกฤษ : คณิตศาสตร์ , วิทยาศาสตร์)	83 : 10 : 7 : 8

ที่	ตัวชี้วัด	เป้าหมาย
7	ร้อยละของสถานศึกษาในสังกัดที่มีหลักสูตรสถานศึกษาที่ยืดหยุ่นตอบสนองต่อความถนัดและความสนใจของผู้เรียน	ร้อยละ 80
8	ร้อยละของสถานศึกษาได้รับการพัฒนาให้มีความรู้ความเข้าใจ ในการสร้างนวัตกรรมการบริหาร เพื่อพัฒนาผู้เรียนตามเป้าหมายการพัฒนาที่ยั่งยืน	ร้อยละ 70
9	ร้อยละของสถานศึกษาที่มีการจัดการเรียนรู้เชิงรุก (Active Learning) และมีการวัดและประเมินผลเพื่อพัฒนาการเรียนรู้ของผู้เรียน (Assessment for Learning) ด้วยวิธีการที่หลากหลาย เพื่อส่งเสริมการเรียนรู้เป็นรายบุคคล (Personalized Learning)	ร้อยละ 80
10	ร้อยละของสถานศึกษาที่มีการส่งเสริมและพัฒนาผู้เรียน ครู ให้เข้าถึงแพลตฟอร์มสื่อการเรียนรู้ที่ใช้ในการจัดการเรียนการสอน การวัด ประเมิน และพัฒนาผู้เรียน เพื่อส่งเสริมการเรียนรู้เป็นรายบุคคล สำหรับผู้เรียนทุกช่วงวัย	ร้อยละ 100
11	ร้อยละของครูและบุคลากรทางการศึกษาที่ได้รับการพัฒนาความสามารถทางภาษาอังกฤษตามกรอบมาตรฐาน CEFR	ร้อยละ 90
12	ร้อยละของครูและบุคลากรทางการศึกษาที่สามารถบริหารจัดการและจัดการเรียนรู้เชิงรุกที่ส่งผลต่อการพัฒนาสมรรถนะสำคัญของผู้เรียน	ร้อยละ 60
13	ร้อยละของครูและบุคลากรทางการศึกษาที่นำเทคโนโลยีดิจิทัลไปใช้ในการจัดการเรียนรู้หรือการปฏิบัติงาน	ร้อยละ 100

3) แนวทางการพัฒนา

คุณภาพผู้เรียน

3.1) จัดการศึกษาในระดับปฐมวัยให้มีพัฒนาการสมวัย ทั้งด้านร่างกาย จิตใจ วินัย อารมณ์ สังคม และสติปัญญา

3.2) ส่งเสริมให้สถานศึกษาจัดการศึกษาให้ผู้เรียนมีความรู้ มีทักษะการเรียนรู้ และทักษะที่จำเป็นในศตวรรษที่ 21 อย่างครบถ้วนเป็นคนดี มีวินัย มีความรักในสถาบันหลักของชาติ ยึดมั่นการปกครองในระบอบประชาธิปไตยอันมีพระมหากษัตริย์ทรงเป็นประมุข และน้อมนำพระบรมราโชบายด้านการศึกษาของพระบาทสมเด็จพระวชิรเกล้าเจ้าอยู่หัวสู่การปฏิบัติ

3.3) พัฒนาและส่งเสริมผู้เรียนให้ได้รับการพัฒนาพหุปัญญารายบุคคล โดยมีเครื่องมือคัดกรอง/สำรวจแวว/วัดความสามารถ ความถนัด สถานศึกษาจัดการเรียนรู้ที่หลากหลาย ตอบสนองความแตกต่างทางพหุปัญญาของผู้เรียนโดยครูออกแบบการจัดการเรียนรู้แบบบูรณาการสอดคล้องตามบริบทและวัฒนธรรม คำนึงถึงความแตกต่างของแต่ละบุคคลตามความถนัด ความสนใจ ส่งผลต่อการพัฒนาผู้เรียนให้เต็มศักยภาพ

3.4) ส่งเสริมให้สถานศึกษาจัดการศึกษาตามขีดความสามารถของผู้เรียนการศึกษาขั้นพื้นฐาน ความถนัดและศักยภาพของแต่ละบุคคล วางรากฐานการศึกษาเพื่ออาชีพให้สอดคล้องกับบริบทพื้นที่ ความต้องการของตลาดแรงงานและการพัฒนาประเทศ

3.5) พัฒนาผู้เรียนให้มีสมรรถนะและทักษะด้านการอ่าน คณิตศาสตร์ การคิดขั้นสูง นวัตกรรม วิทยาศาสตร์และเทคโนโลยีดิจิทัลและภาษาต่างประเทศ เพื่อเพิ่มขีดความสามารถในการแข่งขัน เชื่อมโยงสู่อาชีพและการมีงานทำ มีทักษะอาชีพที่สอดคล้องกับความต้องการของประเทศ

3.6) ส่งเสริม พัฒนาทักษะด้านดิจิทัลและด้านการเรียนรู้ของผู้เรียน ที่นำไปสู่ Digital Life & Learning

3.7) ส่งเสริมให้นักเรียนนำความรู้ด้านเทคโนโลยีมาใช้ในชีวิตประจำวันและหารายได้ระหว่างเรียน

3.8) ส่งเสริม สนับสนุนให้สถานศึกษาจัดการศึกษาเพื่อสร้างเสริมคุณภาพชีวิตที่เป็นมิตรกับสิ่งแวดล้อม

คุณภาพครูและบุคลากรทางการศึกษา

3.9) ส่งเสริมให้ครูสามารถจัดการเรียนรู้เชิงรุก (Active Learning) และเป็นผู้สร้างสรรค์ นวัตกรรม (Co-creation) ให้กับผู้เรียนในทุกระดับชั้น

3.10) ส่งเสริม สนับสนุนครูและบุคลากรทางการศึกษาให้มีการพัฒนาตนเองทางวิชาชีพอย่างต่อเนื่อง มีจรรยาบรรณ และจิตวิญญาณความเป็นครู

3.11) พัฒนาศักยภาพครูในด้านการวัดและประเมินผลเพื่อพัฒนาการเรียนรู้ของผู้เรียน (Assessment For Learning) ด้วยวิธีการที่หลากหลายเพื่อส่งเสริมการเรียนรู้เป็นรายบุคคล (Personalized Learning) เช่น การอบรมเชิงปฏิบัติการแบบ Intensive Training การอบรมแบบออนไลน์ (Online Training) การอบรมแบบเรียนรู้ด้วยตนเอง (e-learning) เป็นต้น

หลักสูตรและอื่น ๆ

3.12) การพัฒนาหลักสูตรการศึกษาปฐมวัย หลักสูตรแกนกลางการศึกษาขั้นพื้นฐาน และหลักสูตรสถานศึกษาบนฐานมโนทัศน์ที่หลากหลาย เช่น Career, Competency Building หรือ Creative Education)

3.13) พัฒนาคุณภาพการจัดการศึกษาปฐมวัยตามมาตรฐานสถานพัฒนาเด็กปฐมวัย แห่งชาติ

3.14) พัฒนาระบบคลังข้อสอบมาตรฐาน ในการประเมินคุณภาพผู้เรียนรอบด้าน เพื่อให้บริการแก่สำนักงานพื้นที่การศึกษา และสถานศึกษาในรูปแบบออนไลน์

3.15) พัฒนาและส่งเสริมการใช้นวัตกรรมการศึกษาและการเรียนรู้ เพื่อยกระดับ ผลสัมฤทธิ์ทางการศึกษาของผู้เรียนและสมรรถนะของผู้เรียน

3.16) พัฒนาและส่งเสริมให้มีแพลตฟอร์มการจัดการเรียนรู้อัจฉริยะ ที่รวบรวมข้อมูล เกี่ยวกับกระบวนการจัดการเรียนรู้ สื่อการสอนที่มีคุณภาพ และการประเมินและพัฒนาผู้เรียนเพื่อส่งเสริม การเรียนรู้เป็นรายบุคคล (Personalized Learning) สำหรับผู้เรียนทุกช่วงวัย

3.17) บูรณาการการศึกษาเพื่อการศึกษาต่อด้านอาชีพและการประกอบอาชีพหรือการมี งานทำตามความต้องการและความถนัดของผู้เรียน

3.18) สนับสนุนการปรับปรุงหลักสูตรและการพัฒนาครู สายสามัญ ปฐมวัย การศึกษา พิเศษ การศึกษาตามอัธยาศัย ให้สอดคล้องกับบริบทพื้นที่ สนับสนุนการพัฒนาระบบและกระบวนการบริหารจัดการ กระบวนการฝึกประสบการณ์วิชาชีพครู และระบบการนิเทศการศึกษา และการสอนงานของครูพี่เลี้ยง ในสถานศึกษา

3.19) ส่งเสริม สนับสนุนการพัฒนาศึกษานิเทศก์ รูปแบบ และวิธีการนิเทศที่ส่งเสริมการจัดการเรียนรู้เชิงรุก (Active Learning) เพื่อตอบสนองการเปลี่ยนแปลงในศตวรรษที่ 21

3.20) ส่งเสริม สนับสนุนในการพัฒนาศึกษานิเทศก์และผู้บริหารสถานศึกษาให้มีสมรรถนะในการนิเทศการศึกษาและการพัฒนางานวิชาการที่ส่งเสริมการจัดการเรียนรู้เชิงรุก และสอดคล้องกับลักษณะงานและวิธีการพัฒนางานตามมาตรฐานตำแหน่ง

กลยุทธ์ที่ 3 เพิ่มประสิทธิภาพการบริหารจัดการศึกษา

1) เป้าหมาย

1.1) สถานศึกษามีการนำระบบข้อมูลสารสนเทศ และเทคโนโลยีดิจิทัลมาใช้ในการบริหารจัดการและการให้บริการอย่างมีประสิทธิภาพ

1.2) สถานศึกษา มีระบบการบริหารจัดการที่ได้มาตรฐาน

1.3) สถานศึกษา มีระบบการจัดสรรทรัพยากร โดยเฉพาะอัตรากำลังและงบประมาณที่มีประสิทธิภาพ เหมาะสมกับบริบท

1.4) สถานศึกษา มีการส่งเสริมการมีส่วนร่วมที่มีประสิทธิภาพ เหมาะสมกับบริบท

1.5) สถานศึกษาในพื้นที่นวัตกรรม สถานศึกษาที่อยู่ในเขตพื้นที่ลักษณะพิเศษ และโรงเรียนคุณภาพ ได้รับการพัฒนาประสิทธิภาพที่เหมาะสมกับบริบท

2) ตัวชี้วัด ค่าเป้าหมาย

ที่	ตัวชี้วัด	เป้าหมาย
1	ร้อยละของสถานศึกษา มีการพัฒนาบริหารจัดการ และการให้บริการการศึกษาด้วยเทคโนโลยี	ร้อยละ 98
2	ร้อยละของสถานศึกษาที่มีผลการประกันคุณภาพภายในระดับดีเลิศขึ้นไป	ร้อยละ 80
3	ร้อยละของหน่วยงานสังกัดสำนักงานคณะกรรมการการศึกษาขั้นพื้นฐาน ที่ผ่านเกณฑ์การประเมิน ITA Online	ร้อยละ 90
4	ร้อยละของสถานศึกษานำร่องในพื้นที่นวัตกรรมการศึกษา สถานศึกษา ในเขตพื้นที่ลักษณะพิเศษ เขตพัฒนาพิเศษเฉพาะกิจจังหวัดชายแดนภาคใต้ เขตพัฒนาพิเศษภาคตะวันออก (EEC) สถานศึกษาเขตพัฒนาเศรษฐกิจพิเศษ SEZ และโรงเรียนคุณภาพได้รับการพัฒนาประสิทธิภาพการจัดการศึกษาตามบริบทพื้นที่	ร้อยละ 100
5	ร้อยละของโรงเรียนคุณภาพที่มีการบริหารจัดการและการใช้ทรัพยากรร่วมกัน ได้สำเร็จตามเป้าหมาย	ร้อยละ 85
6	จำนวนครั้งของประชากรที่เข้าถึงระบบคลังสื่อเทคโนโลยีดิจิทัล หลักสูตร สื่อ และแหล่งเรียนรู้ ระดับการศึกษาขั้นพื้นฐาน ของ สพฐ.	700 ครั้ง
7	ร้อยละของโครงการของหน่วยงานในสังกัด สพฐ. ที่บรรลุผลสัมฤทธิ์ตามค่าเป้าหมายของยุทธศาสตร์ชาติ	ร้อยละ 50
8	ร้อยละความสำเร็จของกระบวนการที่ได้รับการปรับเปลี่ยนให้เป็นดิจิทัล (สัดส่วนของกระบวนการที่ปรับเปลี่ยนให้เป็นดิจิทัลต่อกระบวนการทั้งหมดที่สามารถปรับเปลี่ยนให้อยู่ในรูปแบบดิจิทัล)	ร้อยละ 60

3) แนวทางการพัฒนา

สำนักงานเขตพื้นที่การศึกษา สถานศึกษามีการนำระบบข้อมูลสารสนเทศและเทคโนโลยีดิจิทัลมาใช้ในการบริหารจัดการและการให้บริการอย่างมีประสิทธิภาพ

3.1) ส่งเสริม สนับสนุนให้มีระบบข้อมูลจัดการและรายงาน (ปพ.Online/ระบบรายงาน) ผลต่อพระราชบัญญัติอำนาจความสะดวก/พระราชบัญญัติคุ้มครองข้อมูลส่วนบุคคล/ระบบสารสนเทศ เพื่อการบริหารจัดการของสถานศึกษา/สำนักงานเขตพื้นที่การศึกษา/สำนักงานคณะกรรมการการศึกษาขั้นพื้นฐาน (นักเรียน ครูและบุคลากรทางการศึกษา (อาคาร ครูภัณฑ์)/ด้านบุคลากร)

3.2) พัฒนาระบบพื้นฐานทางเทคโนโลยีให้ครอบคลุมทั้งสำนักงานคณะกรรมการการศึกษาขั้นพื้นฐาน (การให้ความช่วยเหลือด้านเทคโนโลยีพื้นฐาน พัฒนาบุคลากรให้มีทักษะพื้นฐานด้านเทคโนโลยีการใช้โครงข่ายอินเทอร์เน็ต การใช้อุปกรณ์ด้าน ICTและการพัฒนา Software) อย่างคุ้มค่าและมีประสิทธิภาพสูงสุด

3.3) ส่งเสริม สนับสนุนการใช้ระบบการบริหารจัดการด้านการศึกษาพื้นฐานที่ดีสำหรับสถานศึกษาให้เป็นระบบเดียวเพื่อลดภาระงานครู ลดความซ้ำซ้อนของระบบงานและการจัดเก็บข้อมูล

3.4) จัดหาอุปกรณ์ เทคโนโลยีที่เหมาะสมในทุกระดับและเพียงพอต่อความต้องการของการทำงาน สนับสนุนงบประมาณด้านเทคโนโลยีแก่สำนักงานคณะกรรมการการศึกษาขั้นพื้นฐาน/สำนักงานเขตพื้นที่การศึกษา/สถานศึกษาให้ครบถ้วน โดยใช้วิธีการต่างๆ รวมถึงการประสานสนับสนุน จากส่วนราชการ และภาคีเครือข่าย เพื่อรองรับการทำงานและการจัดการเรียนการสอน

สำนักงานเขตพื้นที่การศึกษา สถานศึกษามีระบบการบริหารจัดการที่ได้มาตรฐาน

3.5) ส่งเสริม สนับสนุนการประกันคุณภาพของหน่วยงานในสังกัด

3.6) ส่งเสริมการพัฒนาผู้บริหารสถานศึกษา ครูและบุคลากรทางการศึกษาให้มีความรู้ด้านเทคโนโลยีที่สอดคล้องกับ Digital Literacy และสมรรถนะครูในทุกด้าน

3.7) ส่งเสริมการพัฒนาผู้บริหารสถานศึกษา ครูและบุคลากรทางการศึกษาให้มีคุณธรรม จริยธรรมและการปฏิบัติงานตามหลักธรรมาภิบาล

สำนักงานเขตพื้นที่การศึกษา สถานศึกษา มีระบบการจัดสรรทรัพยากร โดยเฉพาะอัตรากำลังและงบประมาณที่มีประสิทธิภาพ เหมาะสมกับบริบท

3.8) ปรับโครงสร้างองค์กรให้ยืดหยุ่นทันสมัยรองรับการเปลี่ยนแปลง

3.9) การจัดกรอบอัตรากำลังที่เหมาะสมกับการปฏิบัติงานในสถานการณ์ปัจจุบัน ทั้งข้าราชการพลเรือนสามัญ/ข้าราชการครูและบุคลากรทางการศึกษาและสายสนับสนุน เช่น พนักงานราชการ ลูกจ้างประจำ ลูกจ้างรายปี (ครูอัตราจ้าง นักการภารโรง ช่างการโรงเรือน พี่เลี้ยงเด็กพิการ) และอื่น ๆ

3.10) เสริมสร้างขวัญกำลังใจในความก้าวหน้าทางวิชาชีพ และการยกย่องเชิดชูเกียรติยศบุคลากร

สำนักงานเขตพื้นที่การศึกษา สถานศึกษา มีการส่งเสริมการมีส่วนร่วมที่มีประสิทธิภาพเหมาะสมกับบริบท

3.11) สนับสนุนการบูรณาการเชื่อมโยงข้อมูลระหว่างหน่วยงานในการจัดการศึกษา (Open Data/ Data Catalog) ทั้งในและนอกสำนักงานเขตพื้นที่การศึกษา

3.12) ส่งเสริมความร่วมมือระหว่างสถานศึกษาทั้งในและนอกสังกัด เพื่อบูรณาการการใช้ทรัพยากรของสถานศึกษาสังกัดสำนักงานคณะกรรมการการศึกษาขั้นพื้นฐาน โดยใช้พื้นที่เป็นฐานให้เกิดประสิทธิภาพสูงสุด สามารถจัดการเรียนรู้ได้อย่างมีคุณภาพ โดยนำเทคโนโลยีเข้ามาสนับสนุน

3.13) ส่งเสริมทุกภาคส่วนให้มีส่วนร่วมในการจัดการศึกษา สนับสนุนทรัพยากร (มาตรการทางภาษี บุคลากร สิ่งอำนวยความสะดวก)

3.14) ส่งเสริมการมีส่วนร่วมในการกำกับ ติดตาม ตรวจสอบ การบริหารจัดการศึกษา จากภาคส่วนต่างๆ

สถานศึกษาในพื้นที่ลักษณะพิเศษ ได้รับการพัฒนาประสิทธิภาพ ที่เหมาะสมกับบริบท

3.15) ส่งเสริมสนับสนุนสถานศึกษาในพื้นที่ลักษณะพิเศษ ให้ได้รับการพัฒนาการจัดการศึกษาที่เหมาะสมตามบริบทพื้นที่

3.16) บูรณาการการบริหารจัดการทุกภาคส่วนในพื้นที่นวัตกรรมการศึกษาอย่างต่อเนื่อง ในการจัดการศึกษา

3.17) ขยายผลนวัตกรรมที่ใช้ในการบริหารจัดการศึกษาจากพื้นที่นวัตกรรมการศึกษาสู่พื้นที่อื่น ๆ

สถานศึกษาอื่น ๆ

3.18) พัฒนาสถานศึกษาในสังกัดให้มีคุณภาพ ยั่งยืน สอดคล้องกับบริบทของพื้นที่ โดยเฉพาะโรงเรียนคุณภาพประถมศึกษาและมัธยมศึกษา สถานศึกษาตามโครงการพระราชดำริ

กลยุทธ์ที่ 4 ส่งเสริมการจัดการศึกษาให้ผู้เรียนมีความปลอดภัยจากภัยทุกรูปแบบ

1) เป้าหมาย

1.1) ผู้เรียน ครู และบุคลากรทางการศึกษาได้รับการดูแลด้านความปลอดภัย และสามารถปรับตัวต่อโรคอุบัติใหม่ โรคอุบัติซ้ำ

1.2) สถานศึกษา ได้รับการพัฒนาให้มีความปลอดภัย และจัดการศึกษาได้อย่างมีประสิทธิภาพ

1.3) สถานศึกษา ได้รับการส่งเสริมให้มีความร่วมมือกับหน่วยงานภายนอกที่เกี่ยวข้อง เพื่อความปลอดภัยของผู้เรียน

1.4) ผู้เรียนมีความรู้ความเข้าใจในภัยคุกคามรูปแบบใหม่ทุกรูปแบบ

2) ตัวชี้วัด ค่าเป้าหมาย

ที่	ตัวชี้วัด	เป้าหมาย
1	ร้อยละของผู้เรียน ที่มีความรู้ความเข้าใจ และทักษะเพื่อรับมือกับภัยคุกคามรูปแบบใหม่ทุกรูปแบบและทุกประเภท	ร้อยละ 100
2	ร้อยละของสถานศึกษาที่มีการประเมินความเสี่ยง และมีแผน/มาตรการ กิจกรรมในการสร้างความตระหนักรู้ (Safety Awareness) หรือทักษะในการรับมือด้านความปลอดภัย (Safety Action) ทุกรูปแบบ และมีการดำเนินการตามแผนอย่างเป็นระบบ	ร้อยละ 100

3) แนวทางการพัฒนา

3.1) สนับสนุน พัฒนาและส่งเสริมให้ผู้เรียนได้เรียนรู้เกี่ยวกับภัยรูปแบบต่าง ๆ ที่มีผลกระทบต่อความปลอดภัยในการดำเนินชีวิตเพื่อสามารถดำเนินชีวิตในวิถีใหม่และชีวิตวิถีถัดไปได้อย่างถูกต้อง

3.2) จัดกิจกรรมในการสร้างความตระหนักรู้ (Safety Awareness) หรือการซักซ้อมในการรับมือกับภัยพิบัติและภัยคุกคามรูปแบบต่างๆ (Safety Action) ที่ผู้เรียนอาจต้องเผชิญ และมีแผน/มาตรการในการรับมือกับโรคอุบัติใหม่และโรคอุบัติซ้ำที่เกิดขึ้นได้ในวิถีชีวิตใหม่ เพื่อให้สถานศึกษาเป็นพื้นที่ปลอดภัย

3.3) พัฒนาระบบและกลไกในการดูแลปลอดภัยให้กับผู้เรียน ครู และบุคลากรทางการศึกษา และสถานศึกษาให้ได้รับความปลอดภัย ทั้ง 9 รูปแบบ และพร้อมต่อการปรับตัวต่อ/เปลี่ยนแปลง โดยเปิดให้มีช่องทางการร้องเรียนหรือแจ้งเหตุให้กับผู้เรียน ผู้ปกครอง ครู เพื่อสื่อสารกับสำนักงานเขตพื้นที่การศึกษา ประถมศึกษาฉะเชิงเทรา เขต 2 โดยตรง รวมถึงการใช้ Big Data และแอปพลิเคชันในการเฝ้าระวังเชิงรุกเพื่อสามารถคาดการณ์ภัยที่อาจเกิดขึ้นในอนาคต การซักซ้อมในการรับมือกับภัยพิบัติและภัยคุกคามรูปแบบต่างๆ ที่ผู้เรียนอาจต้องเผชิญ และส่งเสริมการเชื่อมโยงฐานข้อมูลทั้งหน่วยงานในสังกัดและหน่วยงานภายนอกให้สามารถแก้ไขปัญหาความปลอดภัยได้อย่างทันที่

3.4) พัฒนาสถานศึกษาให้เป็นพื้นที่ปลอดภัยสำหรับผู้เรียน ครู และบุคลากรทางการศึกษา โดยการสนับสนุนหรือประสานการสนับสนุนทรัพยากรเพื่อให้อาคารเรียน อาคารประกอบของสถานศึกษาให้เอื้อต่อการเรียนรู้ และความปลอดภัยของผู้เรียน ครู และบุคลากรทางการศึกษา รวมถึงส่งเสริมและประสานการสนับสนุนบุคลากรด้านจิตวิทยาและบุคลากรด้านความปลอดภัย เพื่อให้เกิดความปลอดภัยกับผู้เรียน ครู และบุคลากรทางการศึกษา

3.5) ส่งเสริมและสนับสนุนสถานศึกษา ให้มีความร่วมมือกับหน่วยงานภาคีเครือข่ายที่เกี่ยวข้อง เช่น กระทรวงมหาดไทย กระทรวงสาธารณสุข และสำนักงานคณะกรรมการป้องกันและปราบปรามยาเสพติด เป็นต้น เพื่อเสริมสร้างความปลอดภัยของผู้เรียนให้มีทักษะในการป้องกันและปรับตัว

3.6) ส่งเสริมให้มีการประเมินความเสี่ยงด้านความปลอดภัย และการจัดทำแผนบริหารจัดการด้านความปลอดภัยของหน่วยงานในสังกัดสำนักงานคณะกรรมการการศึกษาขั้นพื้นฐาน รวมถึงแผนดำเนินธุรกิจอย่างต่อเนื่องสำหรับการบริหารความพร้อมต่อสภาวะวิกฤต (BCP) และจัดระบบความปลอดภัยในภาพรวมให้เหมาะสมตามบริบทของพื้นที่

ส่วนที่ 3

การพัฒนาข้าราชการครูและบุคลากรทางการศึกษา

กลุ่มพัฒนาครูและบุคลากรทางการศึกษา สำนักงานเขตพื้นที่การศึกษาประถมศึกษาฉะเชิงเทรา เขต 2 มีอำนาจหน้าที่ตามประกาศกระทรวงศึกษาธิการ เรื่อง การแบ่งส่วนราชการภายในสำนักงานเขตพื้นที่การศึกษา พ.ศ.2560 ลงวันที่ 22 พฤศจิกายน 2560 (ราชกิจจานุเบกษา เล่มที่ 134 ตอนพิเศษ 295 ลงวันที่ 29 พฤศจิกายน 2560) ดังต่อไปนี้

1. ดำเนินงานฝึกอบรมการพัฒนาก่อนแต่งตั้ง
2. ดำเนินงานฝึกอบรมพัฒนาเพื่อเพิ่มศักยภาพการปฏิบัติงาน
3. ดำเนินงานพัฒนาข้าราชการครูและบุคลากรทางการศึกษาให้เป็นไปตามมาตรฐานวิชาชีพ และจรรยาบรรณ
4. ปฏิบัติงานส่งเสริม สนับสนุน และยกย่องเชิดชูเกียรติข้าราชการครูและบุคลากรทางการศึกษา
5. ดำเนินการเกี่ยวกับการลาศึกษาต่อ ฝึกอบรม หรือปฏิบัติการวิจัยภายในประเทศ หรือต่างประเทศ
6. ศึกษา วิเคราะห์ วิจัย และเสริมสร้างระบบเครือข่ายการพัฒนาครูและบุคลากรทางการศึกษา
7. ปฏิบัติงานร่วมกันหรือสนับสนุนการปฏิบัติงานของหน่วยงานอื่นที่เกี่ยวข้อง หรือที่ได้รับ

มอบหมาย

สำนักงานเขตพื้นที่การศึกษาประถมศึกษาฉะเชิงเทรา เขต ๒ ได้ตระหนักถึงความจำเป็น ความสำคัญในการพัฒนาครูและบุคลากรทางการศึกษา จึงได้สำรวจและจัดทำแผนพัฒนาตนเองของข้าราชการครูและบุคลากร (ID PLAN : INDIVIDUAL DEVELOPMENT PLAN) ประจำปีการศึกษา 2567จากการสำรวจ ความต้องการพัฒนาตนเองและมีผู้ตอบแบบสำรวจ จำนวน 546 คน พบว่าข้าราชการครูและบุคลากรทางการศึกษาในสังกัดมีความต้องการในการอบรมและพัฒนาตนเองตามลำดับความต้องการ ดังนี้

1. การงานอาชีพและเทคโนโลยี	จำนวน 206 คน
2. การจัดการเรียนการสอนแบบ Active Learning	จำนวน 103 คน
3. ภาษาต่างประเทศ	จำนวน 72 คน
4. ภาษาไทย	จำนวน 59 คน
5. วิทยาศาสตร์	จำนวน 53 คน
6. คณิตศาสตร์	จำนวน 42 คน
7. สังคมศึกษา	จำนวน 29 คน
8. ปฐมวัย	จำนวน 28 คน
9. ศิลปะ(ดนตรี)	จำนวน 21 คน
10. สุขศึกษาและพละ	จำนวน 9 คน
11. การเงินและบัญชี	จำนวน 2 คน

จากการวิเคราะห์ความต้องการในการพัฒนาเองของข้าราชการครูและบุคลากรทางการศึกษาในสังกัดสำนักงานเขตพื้นที่การศึกษาประถมศึกษาฉะเชิงเทรา เขต 2 และได้วิเคราะห์คุณภาพการศึกษาในรอบปีที่ผ่านมาจากสภาพทั่วไป เพื่อใช้เป็นข้อมูลในการกำหนดแนวทางการพัฒนาให้ข้าราชการครูและบุคลากรทางการศึกษาได้รับการพัฒนาให้มีคุณลักษณะอันพึงประสงค์ตามมาตรฐานวิชาชีพข้าราชการครูและบุคลากรทางการศึกษา รวมถึงได้รับการพัฒนาตามความต้องการของตนเอง อันจะส่งผลดีต่อการพัฒนาคุณภาพการศึกษาของสำนักงานเขตพื้นที่การศึกษาประถมศึกษาฉะเชิงเทรา เขต 2 ต่อไป โดยได้กำหนดนโยบายจุดเน้นภายใต้กรอบนโยบาย “CHAMPS MODEL” 5 G 14 จุดเน้น โดยกำหนดจุดเน้น แนวทางในการพัฒนาข้าราชการครูและบุคลากรทางการศึกษาและโครงการที่เกี่ยวข้อง ดังนี้

จุดเน้น ตามนโยบาย 5 G

ครูและบุคลากรทางการศึกษา (Good Teachers and Educational Personnel)

จุดเน้นที่ 5 ครูและบุคลากรทุกระดับได้รับการพัฒนาสมรรถนะทางวิชาชีพตามตำแหน่งอย่างมืออาชีพ

จุดเน้นที่ 6 ศึกษาวิเคราะห์ มีสมรรถนะในการนิเทศและการชี้แนะ

ผู้บริหาร (Good Executive)

จุดเน้นที่ 7 ผู้บริหารการศึกษา ผู้บริหารสถานศึกษา เป็นผู้นำทางวิชาการ บริหารงานเชิงกลยุทธ์สู่การปฏิบัติอย่างมืออาชีพ

จุดเน้นที่ 8 สร้างและส่งเสริมความเข้มแข็งให้ผู้บริหารสถานศึกษาเป็นผู้นิเทศภายในอย่างมีประสิทธิภาพ

กลยุทธ์ : Strategy

กลยุทธ์ที่ 2 ยกระดับคุณภาพทางการศึกษาให้สอดคล้องกับการเปลี่ยนแปลงในศตวรรษที่ 21

1. เป้าหมาย

ข้อ 1.4) ผู้บริหาร ครู และบุคลากรทางการศึกษาให้เป็นบุคคลแห่งการเรียนรู้ ทันต่อการเปลี่ยนแปลงของเทคโนโลยี มีสมรรถนะ ความรู้ ความเชี่ยวชาญ จรรยาบรรณและมาตรฐานวิชาชีพ และจิตวิญญาณความเป็นครู

2. ตัวชี้วัดค่าเป้าหมาย

ข้อ 11 ร้อยละของครูและบุคลากรทางการศึกษาที่ได้รับการพัฒนาความสามารถทางภาษาอังกฤษตามกรอบมาตรฐาน CEFR ร้อยละ 90

ข้อ 12 ร้อยละของครูและบุคลากรทางการศึกษาที่สามารถบริหารจัดการและจัดการเรียนรู้เชิงรุกที่ส่งผลต่อการพัฒนาสมรรถนะสำคัญของผู้เรียน ร้อยละ 60

ข้อ 13 ร้อยละของครูและบุคลากรทางการศึกษาที่นำเทคโนโลยีดิจิทัลไปใช้ในการจัดการเรียนรู้หรือการปฏิบัติงาน ร้อยละ 100

แนวทางพัฒนาคุณภาพครูและบุคลากรทางการศึกษา

ข้อ 3.9 ส่งเสริมให้ครูสามารถจัดการเรียนรู้เชิงรุก (Active Learning) และเป็นผู้สร้างสรรค์นวัตกรรม (Co-creation) ให้กับผู้เรียนในทุกระดับชั้น

ข้อ 3.10 ส่งเสริม สนับสนุนครูและบุคลากรทางการศึกษาให้มีการพัฒนาตนเองทางวิชาชีพอย่างต่อเนื่อง มีจรรยาบรรณ และจิตวิญญาณความเป็นครู

ข้อ 3.11 พัฒนาศักยภาพครูในด้านการวัดและประเมินผลเพื่อพัฒนาการเรียนรู้ของผู้เรียน (Assessment For Learning) ด้วยวิธีการที่หลากหลาย เพื่อส่งเสริมการเรียนรู้เป็นรายบุคคล (Personalized Learning) เช่น การอบรมเชิงปฏิบัติการแบบ Intensive Training การอบรมแบบออนไลน์ (Online Training) การอบรมแบบเรียนรู้ด้วยตนเอง (e-learning) เป็นต้น

ข้อ 3.19 ส่งเสริม สนับสนุนการพัฒนาศึกษานิเทศก์ รูปแบบ และวิธีการนิเทศที่ส่งเสริมการจัดการเรียนรู้เชิงรุก (Active Learning) เพื่อตอบสนองการเปลี่ยนแปลงในศตวรรษที่ 21

ข้อ 3.20 ส่งเสริม สนับสนุนในการพัฒนาศึกษานิเทศก์และผู้บริหารสถานศึกษาให้มีสมรรถนะในการนิเทศการศึกษาและการพัฒนางานวิชาการที่ส่งเสริมการจัดการเรียนรู้เชิงรุกและสอดคล้องกับลักษณะงานและวิธีการพัฒนางานตามมาตรฐานตำแหน่ง

โครงการพัฒนาครูและบุคลากรทางการศึกษา ประจำปีงบประมาณ พ.ศ. 2567
สำนักงานเขตพื้นที่การศึกษาประถมศึกษาฉะเชิงเทรา เขต 2

ที่	โครงการ/กิจกรรม	งบประมาณ	ระยะเวลา ดำเนินการ (ไตรมาส)	การปฏิบัติ (กลุ่ม/ผู้รับผิดชอบ)
1	โครงการส่งเสริมการแนะแนวการศึกษาต่อ สายอาชีพประจำปี 2567	30,000	ม.ค.-ก.พ.67	สกศ. นายอนุสิทธิ์ บุญมา
2	โครงการพัฒนาศักยภาพข้าราชการครู และบุคลากรทางการศึกษา สังกัดสำนักงานเขตพื้นที่การศึกษา ประถมศึกษาฉะเชิงเทรา เขต 2			
	<u>กิจกรรมที่ 1</u> ประชุมนิเทศและพัฒนาศักยภาพ ผู้บริหารสถานศึกษาที่ได้รับการแต่งตั้งใหม่	14,700	ไตรมาส 1 (22 พ.ย. 67)	พค./นางชนิดชญา ซึ้งคะรัตน์
	<u>กิจกรรมที่ 2</u> ประชุมนิเทศและพัฒนาครูผู้ช่วย สู่การเป็นครูมืออาชีพ	95,500	ไตรมาส 1 (2-3 ธ.ค. 67)	พค./นางชนิดชญา ซึ้งคะรัตน์
3	โครงการพัฒนาทางวิชาการสู่ความเป็นเลิศ ในศตวรรษที่ 21			
	<u>กิจกรรมที่ 2</u> พัฒนาระบบการประกัน คุณภาพภายในสถานศึกษา	60,000	ไตรมาส 3 (เม.ย.-มิ.ย.67)	นต./นางสาวศิรินพร เดชศรี
	<u>กิจกรรมที่ 3</u> พัฒนาคูณภาพการจัด การศึกษาเรียนรวม	40,000	ไตรมาส 3 (เม.ย.-มิ.ย.67)	นต./นางสาวศิรินพร เดชศรี
	<u>กิจกรรมที่ 4</u> บูรณาการแหล่งเรียนรู้ ประวัติศาสตร์ในท้องถิ่นกับหลักสูตร สถานศึกษาของโรงเรียนในสังกัด	30,000	ไตรมาส 2 (ม.ค.-มี.ค.67)	นต./นางสาวศิรินพร เดชศรี
	<u>กิจกรรมที่ 6</u> พัฒนาครูและบุคลากรทางการ ศึกษาสู่ความเป็นเลิศในศตวรรษที่ 21	100,000	ไตรมาสที่ 2 (ม.ค.-มี.ค.67)	นต./นางพัชยา สีอมงก
	<u>กิจกรรมที่ 7</u> ส่งเสริมการเรียนการสอน ภาษาไทยสู่ศตวรรษที่ 21	80,000	ไตรมาส 2-3 (ม.ค.-มิ.ย.67)	นต./นางประภาพร มันเจริญ
4	โครงการตามพระบรมราโชบาย			
	<u>กิจกรรมที่ 1</u> ขับเคลื่อนโรงเรียนคุณธรรม สพฐ. ปีงบประมาณ 2567	40,000	ไตรมาส 2 (ม.ค.-มี.ค.67)	นต./นางสาวศิรินพร เดชศรี
	<u>กิจกรรมที่ 2</u> ขับเคลื่อนหลักปรัชญาของ เศรษฐกิจพอเพียงสู่สถานศึกษา	80,000	ไตรมาส 2 (ม.ค.-มี.ค.67)	นต./นางสาวลักษมี กานต์ เทียงพิมล

ที่	โครงการ/กิจกรรม	งบประมาณ	ระยะเวลา ดำเนินการ (ไตรมาส)	การปฏิบัติ (กลุ่ม/ผู้รับผิดชอบ)
5	<u>กิจกรรมที่ 3</u> ส่งเสริมการเรียนรู้ทักษะอาชีพ ตามหลักปรัชญาของเศรษฐกิจพอเพียง	50,000	ไตรมาส 3-4 (เม.ย.-ก.ย.)	นต./นางประภาพร มันเจริญ
	โครงการพัฒนาประสิทธิภาพบริหารงาน บุคคล สพป.ฉะเชิงเทรา เขต 2 <u>กิจกรรมที่ 4</u> เสริมสร้างความรู้สู่ PA ตามนโยบาย “เรียนดี มีความสุข” (EP.1 เขียนให้ปัง ทำให้โดน)	25,000	ไตรมาส 2 (ม.ค.-มี.ค.67)	บค./ธนิภ มโนเกตุ
6	โครงการเสริมสร้างศักยภาพองค์กร สู่คุณภาพ	40,000	ไตรมาส 2-4 (ม.ค.-ก.ย.67)	นผ./นางนบชูลี เสาวนา
	<u>กิจกรรมที่ 3</u> พัฒนาศักยภาพผู้บริหาร การศึกษาสู่องค์กรคุณภาพ			
7	โครงการอบรมเชิงปฏิบัติการการพัฒนา การเรียนการสอนของครูในโรงเรียน โครงการกองทุนการศึกษา	20,900	ไตรมาส 3 (เม.ย.-พ.ค.)	สกศ./นางสาวปิยะ ภรณ์ จันทร์ยศ
8	โครงการประชุมปฏิบัติการพัฒนาศักยภาพ เครือข่ายประชาสัมพันธ์ภายใน	50,000	ไตรมาส 3 (เม.ย.-มิ.ย.67)	

ส่วนที่ 4

การขับเคลื่อนแผนพัฒนาครูและบุคลากรทางการศึกษาสู่การปฏิบัติ

1. การบริหารโครงการและงบประมาณ

แผนพัฒนาครูและบุคลากรทางการศึกษา ประจำปีงบประมาณ พ.ศ. 2567 เป็นเครื่องมือสำคัญในการปฏิบัติงานเพื่อส่งมอบผลผลิตการให้บริการการศึกษาที่เชื่อมโยงสอดคล้องกับนโยบายรัฐบาล กระทรวงศึกษาธิการ สำนักงานคณะกรรมการการศึกษาขั้นพื้นฐาน ยุทธศาสตร์การปฏิรูปการศึกษา และหน่วยงานที่เกี่ยวข้อง ในแต่ละปีงบประมาณ สำนักงานเขตพื้นที่การศึกษาประถมศึกษาฉะเชิงเทรา เขต 2 จึงได้กำหนดกระบวนการนำแผนสู่การปฏิบัติ และปัจจัยความสำเร็จเพื่อเกิดประโยชน์สูงสุดต่อผู้เรียน

การปฏิบัตินั้น ต้องอาศัยความร่วมมือของทุกส่วนในสังกัดที่จะมุ่งมั่นผลักดันการดำเนินงานแผนงาน/โครงการภายใต้กลยุทธ์ที่กำหนดไว้ในแผนพัฒนาครูและบุคลากรทางการศึกษา ประจำปีงบประมาณ พ.ศ. 2567 และในการดำเนินงานโครงการต่าง ๆ ให้เกิดผลสัมฤทธิ์ตามเป้าประสงค์ที่กำหนดไว้ จำเป็นอย่างยิ่งที่ต้องมีการระดมสรรพกำลัง ทั้งในด้านบุคลากร งบประมาณ วัสดุอุปกรณ์ เทคโนโลยีต่าง ๆ ตลอดจนการสร้างความตระหนักในการมีส่วนร่วมอย่างเป็นเอกภาพและการสื่อสารระหว่างหน่วยงาน ดังนั้น สำนักงานเขตพื้นที่การศึกษาประถมศึกษาฉะเชิงเทรา เขต 2 จึงกำหนดแนวทางที่สำคัญในการนำแผนสู่การปฏิบัติอย่างมีประสิทธิภาพ และเกิดประสิทธิผลสูงสุด ดังนี้

1. สร้างเครือข่ายความร่วมมือกับหน่วยงานทุกระดับ เพื่อเป็นกลไกสำคัญในการดำเนินงานแปลงยุทธศาสตร์ กลยุทธ์ ภายใต้แผนพัฒนาครูและบุคลากรประจำปีงบประมาณ พ.ศ. 2567 ไปสู่การปฏิบัติอย่างเป็นรูปธรรม โดยกำหนดแผนงาน/โครงการ/กิจกรรม ที่จะนำไปสู่ผลสัมฤทธิ์ของเป้าประสงค์ที่ชัดเจน

2. ผู้บริหารระดับสูงและผู้บริหารหน่วยงานต้องให้ความสำคัญในการใช้แผนพัฒนาครูและบุคลากรทางการศึกษาของสำนักงานเขตพื้นที่การศึกษาประถมศึกษาฉะเชิงเทรา เขต 2 ประจำปีงบประมาณ พ.ศ. 2567 เพื่อเป็นกรอบในการบริหารการดำเนินงานและการใช้งบประมาณของหน่วยงาน

3. ชี้แจง สร้างความรู้และความเข้าใจในสาระสำคัญของแผนพัฒนาครูและบุคลากรทางการศึกษา ได้รับทราบความรู้ความเข้าใจในเนื้อหาของแผนอย่างถูกต้องชัดเจน

4. ติดตามและประเมินผลตามแผนพัฒนาครูและบุคลากรทางการศึกษา ประจำปีงบประมาณ พ.ศ. 2567 ควรมีการกำหนดทิศทาง ดังนี้

4.1 แต่งตั้งคณะกรรมการติดตามความก้าวหน้าในแต่ละโครงการการประเมินผลสำเร็จและผลกระทบของการดำเนินงานอย่างจริงจังและต่อเนื่อง โดยกำกับติดตามเป็น 3 ระยะ คือ ก่อนดำเนินการ ระหว่างดำเนินการ และหลังการดำเนินการ พร้อมทั้งสรุปผลและรายงาน

4.2 ใช้ตัวชี้วัด ค่าเป้าหมายตามตัวชี้วัดของแผนพัฒนาครูและบุคลากรทางการศึกษา ประจำปีงบประมาณ 2566 มากำหนดเป็นเกณฑ์ที่สำคัญในการประเมินผล

4.3 วิเคราะห์ประสิทธิภาพในการใช้จ่ายงบประมาณตามโครงการ รวมทั้งมีระบบการกำกับ ดูแลให้โปร่งใส และเร่งรัดการเบิกจ่ายงบประมาณที่มีประสิทธิภาพเป็นไปตามเป้าหมายที่กำหนด

5. การบริหารงบประมาณให้คำนึงถึงความคุ้มค่า คุ่มทุน ประหยัด และเกิดประโยชน์ต่อผู้เรียนสูงสุด สอดคล้องกับกลยุทธ์ จุดเน้นของสำนักงานคณะกรรมการการศึกษาขั้นพื้นฐาน และบูรณาการการดำเนินงานให้สอดคล้องกับนโยบายรัฐบาล และนโยบายของกระทรวงศึกษาธิการ โดยการดำเนินงานจะต้องถูกต้องตามวัตถุประสงค์ของงบประมาณ และระเบียบวิธีการบริหารงบประมาณ การเงิน การคลัง

2. ปฏิทินการดำเนินงาน

รายการ	ปีงบประมาณ 2567												
	ต.ค. 65	พ.ย. 65	ธ.ค. 65	ม.ค. 66	ก.พ. 66	มี.ค. 66	เม.ย. 66	พ.ค. 66	มิ.ย. 66	ก.ค. 66	ส.ค. 66	ก.ย. 66	หมายเหตุ
1.วิเคราะห์ปัญหาที่ได้จากการประเมินผลการปฏิบัติงาน	✓	✓											
2.วิเคราะห์ความต้องการในการจัดอบรม	✓	✓											
3.สรุปความจำเป็นที่ต้องมีการฝึกอบรม (จัดลำดับความจำเป็นก่อน-หลัง)	✓	✓											
4.จัดทำแผนพัฒนาครูและบุคลากรในสังกัด			✓	✓									
5.อนุมัติงบประมาณ					✓	✓	✓	✓	✓	✓	✓	✓	
6.ดำเนินการฝึกอบรมตามโครงการที่วางแผนไว้					✓	✓	✓	✓	✓	✓	✓	✓	
7.รายงานผลการดำเนินการฝึกอบรมตามโครงการ									✓	✓	✓	✓	
8.แก้ไขปรับปรุงตามข้อเสนอแนะ									✓	✓	✓	✓	
9.ประเมินผลสรุปและรายงานผล									✓	✓	✓	✓	

3. แนวทางการพัฒนาข้าราชการครูและบุคลากรทางการศึกษาของสำนักงานเขตพื้นที่การศึกษา

3.1 การพัฒนาผู้บริหาร

3.1.1 การฝึกอบรมและสัมมนาตามหลักสูตรต่าง ๆ ที่จัดขึ้นเอง หรือหน่วยงานอื่นจัดอบรม สัมมนา อย่างน้อยปีละ 1 ครั้ง

3.1.2 การศึกษาดูงาน เพื่อพัฒนาด้านวิสัยทัศน์ อย่างน้อยปีละ 1 ครั้ง ตามแต่โอกาส

3.1.3 ส่งเสริมการศึกษาต่อให้มีคุณวุฒิสูงขึ้น

3.2 การพัฒนาครูและบุคลากรทางการศึกษา

3.2.1 การฝึกอบรมและสัมมนาตามหลักสูตรต่าง ๆ ที่จัดขึ้นเอง หรือหน่วยงานอื่นจัดอบรม สัมมนา อย่างน้อยปีละ 1 ครั้ง

3.2.2 การศึกษาดูงาน เพื่อพัฒนาด้านวิสัยทัศน์ อย่างน้อยปีละ 1 ครั้ง ตามแต่โอกาส

3.2.3 ส่งเสริมการศึกษาต่อให้มีคุณวุฒิสูงขึ้น

3.3 การพัฒนาลูกจ้างประจำ ลูกจ้างชั่วคราว

3.3.1 จัดให้ลูกจ้างประจำและลูกจ้างชั่วคราวได้เข้ารับการพัฒนา หรือฝึกอบรม หรือดูงาน หรือเข้าร่วมสัมมนาและทัศนศึกษาอย่างน้อยปีละ 1 ครั้ง ตามแต่โอกาส

3.3.2 เปิดโอกาสให้พนักงาน ลูกจ้างประจำและลูกจ้างชั่วคราว ที่มีความสนใจได้มีโอกาสศึกษาหาความรู้และส่งเสริมให้มีการศึกษาต่อเพื่อให้มีคุณวุฒิสูงขึ้นและจัดให้มีการฝึกอบรมเพื่อเพิ่มประสิทธิภาพและประสิทธิผลในการปฏิบัติงานในทุก ๆ ด้าน

3.3.3 การจัดหาเครื่องมือเครื่องใช้ให้เพียงพอต่อการปฏิบัติงาน

3.4 การพัฒนาข้าราชการบรรจุใหม่

3.4.1 การให้ฝึกทดลองการปฏิบัติงาน ให้ทดลองปฏิบัติงานสำหรับบุคคลที่บรรจุใหม่ภายใต้การสอนงานโดยบุคลากรที่มีความสามารถตามตำแหน่งหน้าที่

3.4.2 การปฐมนิเทศ แนะนำชี้แจงก่อนบรรจุงานใหม่ และจัดอบรมพัฒนา

4. การติดตามและการประเมินโครงการ

สำนักงานเขตพื้นที่การศึกษาประถมศึกษาฉะเชิงเทรา เขต 2 กำหนดแนวทางติดตาม ประเมินผล ข้าราชการครูและบุคลากรทางการศึกษา และผลการปฏิบัติงานของบุคลากรผู้เข้ารับการพัฒนาโดยใช้วิธีการติดตาม และประเมินผลการพัฒนา ดังนี้

การติดตาม

สำนักงานเขตพื้นที่การศึกษาประถมศึกษาฉะเชิงเทรา เขต 2 กำหนดระยะเวลาในการติดตาม และประเมินโครงการ เป็น 3 ระยะ คือ 1. ก่อนดำเนินการ 2. ระหว่างดำเนินการ 3. หลังการดำเนินการ

4.1 การประเมินผลการจัดกิจกรรมพัฒนาบุคลากร

4.1.1 ประเมินผลโดยใช้แบบสอบถามหลังจากการจัดกิจกรรม เพื่อทราบถึงระดับ ความพึงพอใจของการจัดกิจกรรมในแต่ละครั้ง โดยนำผลการประเมินมาปรับปรุงการจัดกิจกรรมในครั้งต่อไป และสรุปผลการดำเนินกิจกรรมรายปี ดำเนินการโดยคณะกรรมการจัดอบรมเพื่อพัฒนาบุคลากรสำนักงานเขตพื้นที่ การศึกษาประถมศึกษาฉะเชิงเทรา เขต 2 ร่วมกับผู้รับผิดชอบ

4.2 ประเมินผลด้านการพัฒนาบุคลากร

4.2.1 แต่งตั้งคณะกรรมการพัฒนาบุคลากร เพื่อประเมินโดยใช้แบบประเมินผลการนำความรู้จากการพัฒนาบุคลากรไปใช้ในการปฏิบัติงานเพื่อติดตามผลผู้เข้ารับการพัฒนาหลังจากการได้รับการพัฒนาแล้ว

4.2.2 ผู้บังคับบัญชาชั้นต้นสังเกตความก้าวหน้า/การพัฒนาผลการปฏิบัติงาน จากนั้นประเมินผลความก้าวหน้าในแบบประเมินผลการนำความรู้จากการพัฒนาบุคลากรไปใช้ในการปฏิบัติงาน และประเมินในการประเมินผลการปฏิบัติงานของบุคลากร

4.3 ประเมินผลตามตัวชี้วัด สำนักงานเขตพื้นที่การศึกษาประถมศึกษาฉะเชิงเทรา เขต 2 ได้กำหนดตัวชี้วัดในการพัฒนาครูและบุคลากรทางการศึกษาเพื่อให้สอดคล้องกับตัวชี้วัดตามจุดเน้นในการพัฒนาครูและบุคลากรทางการศึกษาของสำนักงานคณะกรรมการการศึกษาขั้นพื้นฐาน ปีงบประมาณ 2567 ดังนี้

4.3.1 ร้อยละ 90 ของครูและบุคลากรทางการศึกษาได้รับการพัฒนาความสามารถทางภาษาอังกฤษตามกรอบมาตรฐาน CEFR

4.3.2 ร้อยละ 60 ของครูและบุคลากรทางการศึกษาสามารถบริหารจัดการและจัดการเรียนรู้เชิงรุกที่ส่งผลต่อการพัฒนาสมรรถนะสำคัญของผู้เรียน

4.3.3 ร้อยละ 100 ของครูและบุคลากรทางการศึกษานำเทคโนโลยีดิจิทัลไปใช้ในการจัดการเรียนรู้หรือการปฏิบัติงาน

5. การรายงานผลและการประเมินโครงการ

การรายงานผล เป็นการรายงานผลโครงการให้ผู้เกี่ยวข้องทราบถึงผลการปฏิบัติงาน การเบิกจ่ายงบประมาณ ตลอดจนปัญหา อุปสรรค เพื่อทบทวน กำหนดมาตรการเพื่อปรับปรุงกระบวนการ การปฏิบัติงานและแก้ปัญหาอย่างทันเหตุการณ์ มีระบบวิเคราะห์ประสิทธิภาพในการใช้จ่ายงบประมาณที่มีประสิทธิภาพเป็นไปตามเป้าหมายที่กำหนด โดยแบ่งการรายงานผลการดำเนินงานเป็น 4 ไตรมาส คือ ไตรมาสที่ 1 รอบ 3 เดือน, ไตรมาสที่ 2 รอบ 6 เดือน, ไตรมาสที่ 3 รอบ 9 เดือน และไตรมาสที่ 4 รอบ 12 เดือน ดังนี้

ไตรมาสที่ 1 รอบการปฏิบัติงานระหว่างเดือน ตุลาคม 2566 - ธันวาคม 2566

ไตรมาสที่ 2 รอบการปฏิบัติงานระหว่างเดือน มกราคม 2567 - มีนาคม 2567

ไตรมาสที่ 3 รอบการปฏิบัติงานระหว่างเดือน เมษายน 2567 - มิถุนายน 2567

ไตรมาสที่ 4 รอบการปฏิบัติงานระหว่างเดือน กรกฎาคม 2567 - กันยายน 2567

ผู้จัดทำ

ที่ปรึกษา

1. นายนิติศาสตร์ พรหมแสงใส ผู้อำนวยการสำนักงานเขตพื้นที่การศึกษาประถมศึกษา
ฉะเชิงเทรา เขต 2
2. ว่าที่ร้อยโทศุภวัชร ชำนาญนาค รองผู้อำนวยการสำนักงานเขตพื้นที่การศึกษาประถมศึกษา
ฉะเชิงเทรา เขต 2
3. นายพิพัฒน์ พัฒนะพุมิเลิศ รองผู้อำนวยการสำนักงานเขตพื้นที่การศึกษาประถมศึกษา
ฉะเชิงเทรา เขต 2
4. นายอภิรักษ์ณัฏฐ์ ธีรลักษณ์สกุล รองผู้อำนวยการสำนักงานเขตพื้นที่การศึกษาประถมศึกษา
ฉะเชิงเทรา เขต 2

ผู้สนับสนุนข้อมูล

1. ผู้อำนวยการกลุ่มทุกกลุ่ม/หน่วย
2. บุคลากรสำนักงานเขตพื้นที่การศึกษาประถมศึกษาฉะเชิงเทรา เขต 2
3. ผู้บริหารสถานศึกษาในสังกัด

ผู้จัดทำ

1. นางชิตชญา ช้างกระรัตน์ นักทรัพยากรบุคคลชำนาญการ
ปฏิบัติหน้าที่ผู้อำนวยการกลุ่มพัฒนาครู
และบุคลากรทางการศึกษา
2. นางสาวภักฎาณิณณีย์ ไสสุก เจ้าหน้าที่ธุรการกลุ่มพัฒนาครูและบุคลากรทางการศึกษา



แผนพัฒนาข้าราชการครูและบุคลากรทางการศึกษา
ประจำปีงบประมาณ 2567

เอกสารลำดับที่ 3/2567

กลุ่มพัฒนาครูและบุคลากรทางการศึกษา
สำนักงานเขตพื้นที่การศึกษาประถมศึกษา ฉะเชิงเทรา เขต 2
สังกัดสำนักงานคณะกรรมการการศึกษาขั้นพื้นฐาน